大同報
第一版 （今日共出三版三大張）
發行人 衣田 編輯人 梁世錚 印刷人 韓紹衡
印刷所 發行所 新京東六馬路 大同報社
電話（編輯局二一四七二四 營業局二一二〇九六）振替口座 新京一一七〇
報費 一份五分 一個月壹元三角 外埠酌加郵費
廣告價 一行（五號字十二字）一次二元

國境情勢漸緩和
外蒙軍已屏息國境線外

【哈爾哈河畔二日電】哈爾哈對岸的外蒙軍、自經廿八日的戰鬪後、深恐日滿軍渡哈爾進攻、乃向滿領內盛行以槍砲攻擊、以爲阻止之舉、且雖一時欲以其機械化兵力、採反攻侵入之勢、但因日滿軍並空軍的斷乎據與其後不威脅不侵略的儼然態度、似漸已反省、且其不法行爲亦漸次減少、現國境附近一帶情況、已露有情勢稍緩的佳兆、又到下日滿軍、一面固守和戰態度、乃一面監視外蒙軍的動靜云、

蒙兵完全被逐出境
日軍夜襲確保國境線

【哈爾哈河畔二日電】日軍山縣部隊主力及靜間部隊於卅一日午前二時、突如對巴爾夏加爾前面高地越境的外蒙兵陣地、實行果敢的夜襲戰、及至拂曉此數時間的追擊戰、遂將外蒙兵完全驅逐於哈爾哈以南一兵無餘而確保哈爾哈河國境線、繼續對國境線附近視敵之動向如何、嚴重監視中、於此戰鬪日軍無何損害、敵方遺棄死屍頗多、

萬歲聲響徹蒙古平原
痛快的大追擊戰
四小時內澈底的膺懲敵兵

【哈爾哈河畔二日電】卅一日午前零時、我方山縣部隊主力、對於越境的外蒙兵、施以徹底的膺懲攻打、開始行動了、即山縣部隊主力、與東部隊合併前進、午前一時由巴下格爾附近開始行動、在明月之下、踏過幾重砂丘、無一掩護物、力涉沙漠、出以難行軍、午前二時、進到巴下格爾前面高地敵陣切近、敵在廿六日至廿九日、來有越境外蒙兵約一千、當時正値準備攻擊、而事防備工事午前二時餘、山縣部隊、便以白刃沖殺、出其不意喊聲大振、一氣打破敵陣、外蒙兵乃大混亂、竟無應戰之暇、棄武器彈藥、向西南方潰去、我方乃急加以追擊、務使越境外蒙兵、一兵難逃、乘月色正明在沙漠上急追、出以凄慘的大夜襲戰又改爲大追擊戰了、追擊四小時後、卅一日午前五時、將外蒙兵完全追至哈爾哈河國境以南、東方漸白、旭日上昇、我方將兵大呼萬歲、聲振大蒙古平原、

至上月十一日未明以來、外蒙兵前後侵犯滿領達九次之多、至卅一日拂曉、被我方完全驅除國境線外了、

村上少尉揮刀
斬蘇兵卅名
部隊長甚激賞

【哈爾哈河岸電】於二十八日之戰鬪、我軍會與約多八倍之外蒙兵與蘇聯機械化部隊相奮戰、致武勇美談甚多、就中如村上少尉之奮戰狀況、尤爲顯著、以國境警備之台柱、而博山縣部隊長之激賞、緣山縣部隊村上憲治少尉、指揮〇砲奮戰中、發見前方有蘇聯兵約三十名、當即將誘至五十米之近距離、而加以零距離射擊惟視砲擊爲緩慢之村上少尉遂率部下〇名、揮軍刀斬入蘇聯兵集團中、互相血戰後終將其全部斬殺而奏凱、於此戰鬪、村上少尉、因敵之手榴彈、致左眼與右腕均負傷兵則戰死一名、

佐藤中尉戰死

【哈爾哈河岸二日電】外蒙軍不法越境、來犯我國邊界、我國國軍、以不侵人及不受人的侵本旨、奮起抵抗、協同日軍、出以反擊之戰、五月二十八日那天戰鬪、國軍金振部隊、始終奮勇力戰、與友軍山縣部隊的奇襲戰鬪相爲呼應、開火進攻、知外蒙軍在赫爾斯丁河西北側、築有根本陣地、乃由其正面和東南開始攻擊、破壞外蒙戰車一輛、次向蘇聯正規騎兵隊、加以圍繞的進攻展開白刃大戰、經大激戰後、進入包圍圈內、到底幫相交、戰況激烈、該中尉力助日軍殲滅戰法成功了、但該戰鬪、金振部隊中的佐藤安江中尉（日本宮城縣人三十歲）率部下兵士〇〇名、力戰蘇聯騎兵隊、白刃斬敵二名、猶奮勇當先、最後同其部下張准尉一齊倒斃、部下大半也共圍中尉屍體而壯烈的戰死了、

時事解說
歐門汗事件眞相（三）

吾人由一九二四年所發表的『蒙古勞動國民權宣言』、已足證明、緣該宣言、除主張土地國有、廢棄國際條約及借款、外國貿易的國營、編成國民革命軍（保護勞動國民權、防止內外的反動勢力抬頭、乃其目的）等同時、於對外方面則高倡社會主義建設政策的實行、與此等相併行、會着手征伐王公、僧侶等之舊特權階級、嗇即本格的從事抑壓喇嘛、關於喇嘛教撲滅之重要訓令送過大國民議會者爲一九三〇年的第六回大會以此爲轉機、外蒙人民對蘇聯强壓政治之反撥潛行運動漸呈活潑、反蘇暴動、終至普遍於全外蒙、査主要原因大體如左

甲、國民黨與青年革命同盟（青同）兩者乃大國民議會之構成分子、於與國際的關係、曾聲明『始終提携而活動、』但黨內因特權階級出身者居多數、右派勢力較優、他一方面、青同則爲受蘇聯教育的無產階級出身青年爲主體、更因係極左翼、故兩者步伍殊難一致、蘇聯亦時出彈壓國民黨之擧、因此國民黨漸對蘇聯的策謀抱反感、聞亦以其强敵、而時出反蘇行動

乙、伺機反噬的喇嘛僧 於第六次大國民議會所採擇的抑壓喇嘛教的重要訓令、其後即着着實行、但於時時信仰喇嘛的蒙古人、實爲一重大打擊、而排擊蘇聯勢力之暴動、年年不絕、至第七次國民議會（一九三四年）雖宗教政策、一時退步、但全外蒙人富於精神的自由信仰的欲望、竟不受蘇聯之一時的僞瞞政策之愚弄、乃時向暴動勃發的良機、

丙、民族精神的不同 與宗教問題關聯而考察之時、即於蘇聯與外蒙之思想的發展過程、毫無共通點之事、易詞言之、抑即於民族的精神、完全不相容之事、蘇聯譬如油、外蒙譬如水、現在油雖完全覆於水面之上、但水仍未失其本來面目、現極欲繼承七百年前之成吉斯汗之偉業、重建蒙古民族、

丁、經濟組織之編成變更 對於以遊牧爲唯一聖業爲一財產之外蒙住民、强制施行社會主義的經濟、質言之實可謂予以重大的打擊、故現在於半原始的經濟事情之彼等、爲擁護其生活、亦不得與蘇聯抵抗、關於此事情將再說明之

三、經濟組織與其本質的矛盾、 蘇聯對於外蒙之經濟化、於生產、配給、固無待言、即調査輔導等主要之位置、悉網羅蘇聯人以充之、而其對外貿易、亦歸蘇聯所獨佔同時、則外蒙物資輸出入之狀況、現已完全制服於蘇聯統制經濟之下、按蘇蒙之經濟關係、係以蒙古之原料供給地、蘇聯之生活必需品供給之、而演成其重要之任務、尤其在蘇聯經濟集團之外交地位、乃以皮革羊毛及肉食之供給地殊堪重要視、於其自一九三一年所實施之產業五年計劃、亦特行置重於牧畜之發達、決定左列飛躍的計劃之數字、

一九三一年一八、三五一〇〇〇頭、一九三二年一九、四四七、〇〇〇頭一九三三年二一、〇一三、〇〇〇頭、一九三四年二二、八六〇、〇〇〇頭、一九三五年二五、〇六〇〇〇〇頭、

以上所列之數字、大體想已達到所期之目標、

和平救國必先倒蔣
河南省回教徒蹶起氣勢軒昂

【開封二日電】河南省回教徒和平救國大會六月一日午前十時起在開封市義善堂清眞寺擧開、有井關部隊長代理、森林部隊長、特務機關長等各部隊長臨席、約有五千名會衆參集、首由教會會長杜超凡致開會之辭、次有臼田機關長代理、小野田〇〇司令官、河南省長等致祝辭、其後教徒指導者處處起立演說的謂

因將介石無意義的抗日戰中國同教徒三千萬大衆、生命被奪、財產喪失、且皆陷於奔求餘命之窮狀、然共一方、亦受日本軍的保護、度安靜的歲月、僅有橫於目前新黃河之隔、即有如此幸與不幸之分歧、實蔣介石之暴擧所使然

吾人爲救三千萬教徒計、其第一手段、必先葬埋蔣介石、併將赤色路線粉碎、奔向救國之途、吾等必須立即激勵中國三千萬教徒、促其奮起云云五千人會衆均高呼『團結救國』的口號、最後朗讀決議文、午後一時散會當散會後、參加該會的會衆高揭『和平救國』『粉碎赤色路線』等長旗、擧行市內的行進、然午後二時卅分會終了、

日本公正態度
厦門領事團相當諒解

【厦門二日電】關於鼓浪嶼公共租界工部局改組的日本要求、與工部局側及各國領事分別會談的內田總領事頃暫中止分別的外交交涉、擬藉懇談的領事團會議、謀實現日本主張故於一日自午後三時、歷亘兩小時、於鼓浪嶼日本總領事官邸、與日、英、美、法、荷各國領事、開最初的領事團懇談會、席上關於日本五條要求、詳行懇談、

【厦門二日電】一日關于鼓浪嶼工部局改組問題的領事團會議始終於和氣藹藹裏遂行懇談、不過尚未得活路、英、美、法側對日本關于鼓浪嶼明朗化的公正意圖、有表示相當程度諒解的模樣、又第二回領事團會議於二日繼續再開、

猛攻清河鎭敗敵

【運城二日電】清河鎭、稷王山之線住有敵第一百七十七師共產第八路軍一部有力部隊、日軍對之擬予以殲滅、山崎部隊、三十一日午後一時、在清河鎭、藤村部隊三十一日夜晚在稷王山方面開始行動、施以全面的猛攻、敵頑强抵抗但不堪日軍精銳進擊、受了大打擊、目下敗退中、

猛炸涂槎市

【南昌二日電】一日晨來、日本陸軍下田、北川兩航空隊精銳〇〇機、對南昌東北廿四公里涂槎市蠢動的敵二千人、加以猛爆、更以機槍掃射、彈中頗準、敵向北方潰去、

國營新京賽馬
春季第二次 競馬
六月 午前十時開場
三日（土） 四日（日） 五日（月） 十日（土） 十一日（日）
新京國立賽馬場

英法蘇交涉最大難關
利害衝突過甚
莫洛托夫演說中完全暴露

【莫斯科一日電】卅一日夜、莫洛托夫外務人民委員、在蘇聯邦民族合同會議席上、會闡明蘇聯現下的新外交方針、其演說的要旨如左、

最近國際的情勢、屢次發生重大的變化、蘇聯無論是在如何的事態下、是不能同情於侵略者的、並且對於惡化的國際情勢、也不想附以無益的解釋、前此

德意 兩國之間、業已成立了以軍事爲目的的政治協定、我們對該協定、根本是以爲有攻擊性質的、按照該協定來看德意兩國、無論在某國開始對敵行爲時、都是要互相支援的、並且所說的對敵行爲是包含有一切的侵略、和一切的攻擊戰爭、史達林會訓戒過我們說、

愼重 不要被好戰者捲到紛爭裡去、原故就是因爲他們乃是爲着自已的利益、使他人去拾火中之栗的常習犯、

歐洲的反侵略諸國、爲對於現在的侵略事實、實行協同防衛起見、會努力來誘導蘇聯、這也可以說是最近惹人注目者之一罷、蘇聯政府在四月中旬、會受諾英法的提案、開始磋商結成

和平 戰線、可是到現在還沒能終結、其理由就是因爲英法兩國的提案、沒有蘇聯所希望的初步原則、亦即英法兩國是想要利用英法間、及和波蘭間的互相援助協定、去保障自身、免受侵略者的直接攻擊、以及當侵略者攻擊波蘭、羅馬尼亞兩國時、好求蘇聯援助、用保自身、一方則沒有彼等加入援助的原則在蘇聯直接受侵略者攻擊時由以上諸點來說、在蘇聯方面、不能不說是不平等已極了、並且我還要說明、我們並不是以爲有放棄和德意諸國家通商關係的必要、蘇聯在二月間、就特行辦理使在蘇波兩國間、有促進

善隣 關係的認識、因而蘇聯和波蘭的關係、也有了若干的改善、還都是必須記憶的、一方在三月間訂定的蘇波通商協定、是用以促進兩國的通商關係、我國友邦土爾共的關係、節節順利進展、鮑喬金外務人民委員部次長、爲着交換情報、在最近訪安卡拉、也收到了很大的效果、其次我簡單把

遠東 問題和日蘇關係說一說、此次最重大的問題、就是和日本的漁業交涉、日本在鄂霍次克海、樺太及勘察加附近、有三百八十四個漁區、經蘇聯政府和日本政府交涉的結果、日本僅撤收了廿七個漁區、有十個新漁區、經日本許可使用、日蘇的暫定漁業條約、也延長了一年、再看

外蒙 國境的紛爭、蘇聯因和外蒙間訂定了互相援助條約、所以我們也得和防衛本國國境一樣的去防護外蒙人民共和國的國境、蘇聯政府、業已向日本駐蘇大使、發去了此旨的警告、至關於蘇聯的對華態度、是沒有我再多說的必要了、

猛炸外蒙敵陣（四日來詳報）

【哈爾哈河畔二日電】由二十八日至三十一日擊攘外蒙兵的戰鬪詳告如左、由二十八日拂曉至二十九日夕刻、遭我空陸呼應猛擊潰亂的外蒙軍、其後執拗由哈爾哈河對岸放極弱的野砲、尙依戰車數輛企圖撓亂我背後、但我陸軍航空隊〇〇機至三十日早曉、擬一擧擊碎敵的主力、遂勇躍出動、因前日天空中戰、外蒙機頗爲膽怯、此次已不見隻影我陸上機悠悠展開銀翼快翔向哈爾哈河郝爾斯與河合流三角地點的敵陣地敢行大轟炸、將敵粉碎、更發見敵背後地草原地蜿蜒的坦克、戰重車之大車輛羣、將三百輛的車輛戰車裝甲車在內轟炸粉碎如木葉微塵、繼續完全轟炸敵的渡河地點、全部飛機悠悠併翼歸還、次至三十一日未明之時、我方地上部隊以山縣部隊爲主力、大擧夜襲在巴爾夏格爾前方之敵軍以戰友的復仇戰而猛攻前進制壓敵軍、遠擊之於國境線外、一方滿軍的主力、則掃蕩南方高地的一部殘敵、斷乎驅逐越境的外蒙軍、以確保國境線、而使外蒙軍爲之屏息潛綜云、

北安省公署開廳式

振興北邊的根據地之一北安省、已在一日擧行了開廳式、於滿新潑剌的意識下很興奮的邁向建設途上、照片上爲參加開廳式的滿日各方要人（式場全景）圓內爲馮省長致詞情形、下爲北安省公署門額

英蘇接近因果
英軍備不足始行聯蘇
蘇外交成功又有戒心

【巴拉加一日電】據傳蘇聯政府在英法蘇三國同盟成立以前、會利用黨的細胞、對於國內各機關、發佈珍奇的秘密訓令說、『不可揚揚得意』由此可』英國是附合蘇聯的主張、蘇聯的衛策外交是已成功、並且揷入民主主義、乃是使蘇聯國際地位提高的一種手段、在其他一方、英國的讓步、更是明示英國的軍備、有很大的缺陷和英國同盟、恐怕反到要有被累之虞、

現在英國知道蘇聯國內尙未安定、在軍部內還包含有幾多的危險、所以才來和蘇聯親近、以期藉赤軍的力量由此可見英國的軟弱、是和蘇聯一般蘇聯的外交成功、固是事實、但是同盟的對方軍備如此缺陷、可以說不但沒利而反到有害了、再去檢討吞列姆林珍奇內訓的注釋是誇躍着把英帝國尸體在手中、由此看來、就是有錢、恐怕也是沒有力量罷、』

建設大北京市
臨時政府計畫中

【北京二日電】有九百餘年歷史的古都北京今作爲臨時政府的首都、顯明浮出了國際的彩色、近將在北京西郊建設蒐集近代文化精粹的新北京市、

臨時政府建設總署鑒及中國要人紛紛移住北京以及一般民衆並日本人多數向大陸進出、因而惹起了房屋不足使用、爲解決這個問題起見豫定敷設於北京市東城西城中心地的東單牌樓、西單牌樓由東西長安街直出東西城外的大道路、在西郊建設六百五十萬坪可收容五萬人的住宅街、並敷設上下水道及油漆大馬路、表現出來近代都市的威容、將來華北交通株式會社、華北電電開發會社等各種大會社均移到此地數年後即出現了誇爲近代文化的新北京市、更在東部建設卅萬坪的工場街、設立製酒、煙草、毛織、製藥及其他工場、將現在的北京作爲事實上的觀光地、本年度建設總費以六十萬圓的豫算首先完成道路、至於住宅的建設則新設立土地會社、一切由該社之手去辦理云、

中華聯合委會
改於本月初旬擧行

【北京二日電】中華民國政府第五次聯合委員會會議、會定於五月底在北京開會、玆又因故延期至六月七、八九、三日中開會、其主要議案如下、

一、海州鹽的開發並統稅事由臨時、維新兩政府分擔法、
二、於聯合委員會內設置物資調整委員會、以流通華北華中、
三、聯銀券於華中與華興商業銀行券交換方法、

等等經濟問題加以討論云、

緊要聲明父子脫離關係
敝人生子有四、惟次子國昌久居在伊關狗友口實狂語、說誑詐騙、敝子不法、管束乃於去年秋季在臨榆縣公署呈請立案、惟恐無知近友不得周知是以登諸報紙聲明、嗣後無論伊有何事端、並詐巧借財產各項、敝人概不負責特此聲明
臨榆縣海陽鎭 張獻雲謹啓

金鷺江妹丈鑒
你妻今春來連寄居鄙寓非常盼望日不思食夜不安眠你見報火速來信刻居何處或速來連相聚如無路費希速示知必爲滙盼切盼切
大連市監部通從記號內內兄梁子眞啓

失照聲明
敝父賈福興領名坐落雙山縣第一署和連盛南至錢明山北至李殿元契照一張及同處邊字七八號屯基地十畝割據照一張東至王芝祿西南北至錢明山又坐落二署貞固村固字二〇一號荒地一方東至于源深西至孫丹宸南至張虹橋北至楊春發之契照一張及同處國字一五五號十畝屯基割據照一張東至趙國賢西至吳治山北至楊春生南至于源泳因存於敝親張鳳元處不愼遺失業請補發在案玆奉縣論聲明作廢
雙山縣坐落原籍開原縣賈殿藩啓

失照聲明作廢
鄙人於双山縣周家窩村和字二三號後更換省照双字三八〇號計地四五晌該地照於大同元年八月一日被匪搶去除報縣補發外合登報聲明作廢
普蘭店土城子會王滋大

募集受信機販賣員
一、業務 係販賣電電型之受信機
二、員數 五十名
三、資格 身家淸白之二十五歲以上之滿人男子（並於市內要確實保證人二名）
四、給與 除固定薪俸外並支給手數料
右希望者可持自書履歷書（張貼像片）至左記地點接洽可也
募集期日六月五日
新京特別市大經路二〇一（寶山百貨店前）
滿洲電信電話株式會社
新京ラヂオ營業所
電話（2）六〇〇〇番

玉壺春合資會社出兌聲明
啓者玆於康德六年五月拾日將玉壺春合資會社飯店一切舖墊兌與莊麟盛名下經營自出兌之後所有一切事情概與玉壺春合資會社無涉特此登報聲明
代表者 王玉貴

接受玉壺春合資會社舖墊啓事
啓者玆於康德六年五月拾日接受玉壺春合資會社所有一切舖墊而商號更名榮羮香照常營業玉壺春合資會社以前內外未結事項接受人概不負履行之責任特此登報聲明
榮羮香主人莊麟盛
新京特別市大經路二〇八號代辦手續司法代書人楊鍾勛

募集運轉手車掌
一、運轉手 人員二十五名 年齡滿二十五歲以上 學歷小學校卒業或有同等學力以上者
車掌 人員二十五名 年齡滿十五歲以上至滿十八歲以下者
一、截止日 六月五日
右希望者可添具自書履歷書、像片、健康診斷書至本社教習係報告可也
新京交通株式會社

首都漢醫會啓
逕啓者於五月三十日開催總會時奉監場官訓示會員證書等件限於六月五日領齊、仰各會員一體遵限領取勿自貽誤爲要此致
首都漢醫會長曹寅

舒蘭縣募集禁煙宣傳劇本廣告
本縣玆按照左列各項募集禁煙宣傳劇本
一、關於促進阿片麻藥之斷禁及防止新癮者發生之劇本
一、限於滿文（語體但須用可以訂正字句用紙）
一、經本署審査後當選與否原稿概不退還
一、一等五十元二等三十元三等十元其他佳作亦有薄酬
一、當選作品本署用爲宣傳劇本組織宣傳劇
一、六月末日募集截止
一、收件處吉林省舒蘭縣公署縣賞係
一、發表日期七月二十日以前通知當選者

（胃病藥）紫樸開鬱丸
脇悶脹飽 心腹攻痛
食積氣滯 新久胃病

首警表彰有功警官
陳、尙兩警長光榮受賞

首都警察廳爲强化搜查陣、並謀搜查之完璧起見、自谷口新司法科長、就任以來、特別注力於滿系警察官的訓練、二日對寬城子管內陳振明、尙伸書兩警長、受與榮賞、原五月二十日有强盜侵入寬城子管內長春審業苦力監督小屋中盜馬逃走、當局立即大張警戒網、於五月廿一日上午五時許、在該管內北十條派出所前、陳振明、尙伸書兩警長立哨時、看見走來一個三十歲左右舉動可疑的男子、遂近前詰問、因該男子言語支離、兩警長乃將其帶到警署、嚴重訊問的結果、判明是該盜馬團中的一人、其後不久經警員捕獲主犯李星元以下三名、該兩警長破案神速、實爲警察官之模範、是以谷口科長於二日舉行了表彰式云、

大屯娘娘廟會
今日開幕・會期五天

一年一度的大屯阜豐山慶雲觀娘娘廟會、在鄉民們的期待裡今日(三日)就要盛大的開始了、日期是自三日起至七日止、共五日間、當時除演唱野台戲外、並於夜間由協和會方面映演電影及驢皮影等、於臨時戲台的四週、爲求逛廟會的人們飲食便利計、又搭設了很多飲食物小賣棚、招租鋪上的各飲食店、但本年爲了防止一切傳染病疫、保持衛生起見、大屯警署又派衛生警察在場監視、若發現各飲食店乘機出售陳腐或不潔之食物藉獲厚利時、決定加以處罰及取締、會場的治安除由該署維持外、大屯的協和青少年及愛護團員也全體出動協助故希望一般逛廟的仕女們、勿需顧慮一切、至於本年度的大屯娘娘廟會、豫想定比往昔更有一番盛況云、

民部擬派員 在廟會講演
‖定於五日舉行‖

民生部社會司鑑於每年的大屯慶雲觀娘娘廟祭之時、香火旣盛、而遊人亦多、遐邇聞名紛紛前來拈香、並昨年該觀舉辦娘娘廟會之際、友邦日本人仕、有遠自本國前來參觀者、廟會之盛、當可概見、該司爲一睹民間敎祭謳歌昇平之現況、並欲假此良機、對一般鄉民宣傳王道及言明日滿不可分之關係計、特派禮敎科栗絲米、黃子震二氏、於五日前往大屯講演、又協和會中央本部屆時已派專員講演、據聞已決定爲呂弘報科長云、

吉林、大石橋等地 娘娘廟會亦開幕

一年一度的娘娘廟會、又在萬人的翹望下降臨了、除大屯外、吉林、大石橋、鳳凰城等地、亦於今日(三日)起、盛大舉行五天、如演戲唱影、秧歌、高蹺等、業已警備就緒、各種小販攤床等也將地盤租妥、廟內廟外絕無隙地、賣香者算封的、單等善男信女前來光顧、附近的市民、以及遠方的信徒、鄉下婦女、和經年大門不出二門不邁的姑娘唯待今天廟會的暢遊、預想當日熱烈的盛況、不減當年云、

日興亞青年勞動報國隊
派遣要綱決定
分滿洲華北兩班 六月二十五出發

【東京電】爲了要對双肩擔起東亞新秩序的建設的青年、繼與以大陸的認識而舉有勤勞奉公的文部省、以前關於大陸的興亞青年勞動報國隊組織、會與各關係官廳並關係團體相連絡進行協議、然最近因已決定派遣要綱、故以預算三十八萬圓自六月下旬起順次向滿洲國、華北蒙疆方面派遣、卅一日已向地方長官、學校長各發有通牒、派遣隊共分有滿洲、華北兩班、滿洲班爲先遣隊、共三百二名、青年本隊四千二百四十一名、學生本隊一千七百二十名、(其中均含有指導員)總計六千二百六十三名、華北班爲全部學生隊的一千九百十八名(指導員均在內)青年隊則由青年學校男子學生、男子青年團並青年學校教員養成所學生中、學生隊則由高等專門學校以上及師範學校學生中各各選拔在滿洲從事農耕、除草、病虫害驅除、及刈取、開墾、牧畜、土木建築、勞務、輸送等、在華北蒙疆方面全學生均着武裝、在北京西苑經豫備訓練、以後則從事於軍後方勤務、文化工作、農耕土木等、再滿洲派遣隊、係以青年學校男子學生、男子青年團及青年學校教員養成所學生組織、青年隊係爲除農、醫、工關係外之專門學校、大學預科及除山口、愛媛兩縣外九州全州師範學校學生隊、又部隊之編成如左、分爲本隊及方面隊、中隊小隊等、學生隊加以分隊以一學校學生十人爲分隊之單位中隊指導者九名、隊員八十名、此外喇叭手一名、醫療班三名(醫師一人助手二人)、指導者總司令本部員及學生隊之部隊長(配屬將校)等、當由中央選出、目下文部省會爲中心、進行人選中其他中隊長、小隊長等、經地方或學校選定、再派遣隊全員、已預定自六月中旬起、於茨城縣內內原訓練所、指導員受二週間隊員受一週間之準備訓練、六月廿五日以後、向大陸出發云

遠藤前總務廳長 離京南下赴華北

滿洲視察已告終的遠藤前總務廳長、已搭一日午後六時五十分的「望」號由星野總務長官、張司法部大臣、直木、沈、榮各參議、于市長等多數的友誼見送裡、自新京出發、經由奉天赴華北視察、

土地開發會社事業計劃

於一日創立的滿洲土地開發株式會社、兩三日內在新京新發路五十嵐大樓設置本社、開始事務、本月中爲理事長以下役員之任命、同時機構整備完了、即將着手於事業、該會社之事業計劃如左、現在全滿約二千町步的未利用地中、第一期計劃預定、廿年間開發七百五十萬町步的未利用地、水田和田地的造成比例、依照日本開拓農民的營業標準水田一成、田地九成、爲適地的方針、且未利用地依政府集中所有之原則、工事完了後、交與政府、所需要之工作費、全部由政府支辦、先付以圖工事的進行、右七百五十萬町步的年度別開發計劃、初年度十萬町步、第二年度廿萬町步、第三年度四十萬町步、以下每年四十萬町步、又事業計畫中滿拓、鮮拓所取得的未利用地開發工事的包工、現在當由各社受工事費、

理事監事任命
滿洲土地開發株式會社、

人事、於一日任命如左、
一、開拓總局囑託 池田泰治郎 派充滿洲土地開發株式會社理事
一、前任地籍整理局總務處長 加藤鐵夫 派充滿洲土地開發株式會社監事

乳幼兒愛護週間(開始)

新京特別市公署、爲期次代國民之體位向上計、特自一日起至七日止、舉辦乳幼兒愛護週間、於此週間內、每日午後二時至午後四時、有免費之乳幼兒健康相談、健康相談所爲市立醫院、市立保健所、市立施醫院、滿鐵醫院及市內日滿各開業醫院等並於此期間在市立醫院市立保健所及滿鐵醫院行乳幼兒之健康審査、對健康優良者、於六月中旬、在大經路國民學校內、舉行表彰式典云、

市公署主辦之乳幼兒愛護週間、已由一日開始矣、審査所之市立病院、滿鐵病院中央通保健所、均一齊開始審査乳幼兒之優良與佳良、第一日之一日、赴該三審査所之乳幼兒、共計不下三百五十人、故醫員及看護婦係員等、均大事繁忙、第一審査爲身長與體重、第二審査爲內科診察、第三審査爲特反應、至於表彰式、六月中旬、於大經路國民學校舉行、必授與賞狀並市長之記念品云、

商工訪日經濟視察團報告會
●昨天午後三時舉開●

新京商工公會前此所主辦之訪日經濟視察團、赴日本各地視察、亘一個月之期間對於戰時下之日本經濟實況及國民一致團結應付難局之精神、各團員已得到深刻佳良之印象、今次歸來、爲使一般商民、得聽日本之經濟發展實況、及國民團結一致勤勞愛國之精神、俾資我國民衆得以友邦爲模範、一德一心協和共同邁進東亞新秩序建設之途起見、該會定於昨日(二日)午後三時招請各視察團員、於二階會議室開備訪日經濟視察團報告懇談會料屆時各團員定有一番高談宏論云、

市署開皮革統制協議會

關於皮革配給、因爲從來有經濟部公定價格、一般業者不能多賺錢、且又因經紀人介在中間、故對一般人的配給頗少、今市署有鑑及此爲對一般人圓滑配給起見、於二日午前十時起、召開皮革統制協議會、參加的業者仲買人、有二十餘名由市署范行政處長以下出席遂行種種審議云、

濱江省指定街組義勇奉公隊

【哈爾濱電】濱江省當局、決定於管下指定街的双城、綏化、一面坡、五常海倫、呼蘭、海溝、安達九地、組織協和義勇奉公隊、此旨已於卅一日以省長之名向管轄各縣長發有訓令、

全滿都市對抗籃球
新京代表選手決定
一由今日起實行合同練習

體聯新京事務局籃球部、對全滿都市對抗出場之代表選手第一候補者已詮衡完了自三日起在大同公園球場、由藍白隊之岡崎、石田兩氏、學生選拔、鈴江高橋兩氏指導之下、實行合同練習、以期結果正式決定其代表、再於三日午後四時半、在市公署保健科會議室、行關於全選手集合之合同練習之討論、其代表選手隊別氏名如左、

▲藍白隊、黃文憲、任錫昌、張元智、閻家球、郭銘勳、宋振麟、景作新、張占魁、姚維青、王世榮、王鳳翥

▲學生選拔(法政大學)劉家棵、武憲明、徐振鐸、宋繼棟、(中央師道)李藝林、金泰康、(醫大)王玉琳、崔吉俊、楊諡青、(第二國民)徐劉、王永江、張春林、馬秉義、王振平、韓修(工鑛技術)閻九丹、(第一國民)王、孫瑞珍、白玉文、數述舜、康玉崑

豆汽車發瘋!
追碰馬車三人負傷

一日午後一時卅分有一豆汽車一〇三二號運轉手崔承權(二五歲)載乘客一名(姓名不詳)經市內至聖大路向產業部方面飛馳中恰撞到前方進行中滿載磚的馬車(馬車夫關某四十六歲)後部、豆汽車的車體前部大破、崔的面部負了二週痊愈的撞傷立即送到市立醫院加以應急治療、馬車夫關某與豆汽車乘客均負了輕傷、釁禍原因乃係崔某胡亂運轉所致云、

歐門汗究在何處?

五月十一日拂曉、突有外蒙兵之百餘不法越境、爲滿軍擊攘以來、仍行反覆之外蒙蘇聯兵侵犯事件、一躍遂成爲聳動世界視聽之問題、其地點之歐門汗究在何處、茲試詳言於後、歐門汗在興安北省海拉爾南偏西約百八十公里、貝爾湖東約七十公里、滿蒙國境哈爾哈河東約十六公里之地點、乃在通戈壁砂漠之大草原地帶中之蒙古人之小部落、

自新巴爾虎左翼旗公署、以汽車向東南行、經凹凸砂漠、需二小時、即可至該處、途中有

將軍廟 以曾經指導蒙古獨立之郭道甫所占據而有名、

沿此廟地更南下六十餘里、視界豁然開朗與外蒙地方毘連之哈爾哈河畔一帶、即曰歐門汗、勃爾斯泰河、自髒地之南西流入哈爾哈河、可謂砂漠地帶中之草地、

此一帶爲有名之牧草地帶、有此豐饒之草、及淸潔之哈爾哈河之水、故遊牧民、爲求良水草雖知國境線孕有風雲之變、亦按季節、蝟集於歐門汗附近、哈爾哈河、幅寬僅及三十六丈、流域之大

濕地帶 蜿蜒相連、有沒膝之泥濘、及隨處叢生之小草不易通行、人畜均難接近、外蒙密探等竟僞裝喇嘛、自歐門汗越境、潛入我國領內、

不惟外蒙密探、牛馬等亦時有渡河入於對岸之情事、彼方乃軍略上嚴禁人民居住之地域、故雖放牧生活亦不之許、業經失去之牛馬、飽食牧草後、經過數日、仍復回歸者、亦時有所聞、如此一年中僅一、二回

遊牧民 踏足之無住部落、即爲歐門汗、平常除特定之人外、任誰亦不得接近、無一固定包、僅地圖上所記了所謂部落、每當立於歐門汗之一角、哈爾哈河岸注視對岸、即在平時亦可窺外蒙監視哨窺伺我國境線、幾十匹馬幾多之駱駝、蠕蠕蠢動、

以此哈爾哈大濕地帶、爲天與之防衛線、彼之背後一面、望無際涯幾十啓羅無一人影、成軍略的無住地帶、和平放牧者已被逐不見隻影、

外蒙軍 何故如斯欲此僻陬之一點耶、理由明瞭、蓋爲鼓舞蔣介石志氣、必在滿蘇國境牽制日本、以爲此處附近無日滿軍諒無大事、詎意遭飛來之日本軍飛行機痛擊慘敗、飛行機六十架被擊、雖欲停戰、亦不可得、其痛苦不可言喩、其他因現在之國內情勢、歐洲情勢、亦有種種理由、總之、暴蘇、

伸魔手 至何處、不得而知、即對岸之監視兵、亦度不安而苦惱之日月、彼等每月每季、頻行交替不已、其理由頗爲簡單、外蒙監視兵等、慣於國境之雰圍氣時、則彼等均相羨慕、謀向樂土滿洲國逃避、此不僅限於外蒙兵、即屯駐外蒙之蘇聯兵、亦同樣、當此次歐門汗事件之際顧爾弗航空兵中尉、駕E十五型戰鬪機於五月廿四日逃入滿領內、以此事、其間之事情可明瞭矣、

哈市煙火大會
今年援例舉行

【哈爾濱電】例年以七月十日市制紀念日爲期、於夏之江上放開萬朶奇花之松花江煙火大會、由哈爾濱之名物、一躍而爲北滿名物、當夜竟有遠自全滿各地之多數觀光客、是以本年亦決定援照舊例、準備盛大舉行、業由觀光協會之手、向南滿鐵嶺之煙火會社定做本場之河花火之優秀品、至遲亦能於二十日前後運到、當夜之盛觀、殊堪期待云、

法院旁聽錄
重婚傷害兩罪俱發 判刑不服提起上訴
結果減刑兩個月・加罰金一百元

張先庫、三十歲、原籍奉天省海城縣、現住新京特別市日出町二丁目二十番地業漆匠、於民國十五年在奉天省與杜氏者結婚、於其婚姻關係存續中、康德五年十月二十一日在新京頭道溝厚德福飯店、張先庫又與朱君俠者結婚、事被張杜氏知曉、尋覓來京、同月二十八日下午十時、在張之自宅內張先庫與張杜氏因故口角繼而毆打張杜氏右鎖骨左胸右腿各部負有須治療五月全愈的打撲傷、張杜氏乃遞狀新京區檢察廳、該廳偵查屬實、以傷害及重婚罪起訴同級法院、經該院判處張先庫徒刑八月、張不服、控訴於新京地方法院、日昨經審判官王榮光、何瑞麟、劉民悅、檢察官張仲起、書記官宋纖賢等開庭、茲記問答情形如下、

問 控訴人、你是張先庫嗎
答 是、
問 你對於康德六年三月四日新京區法院的有罪判決不服控訴本院嗎、
答 是
問 有什麼理由呢、
答 判的太重啦、
問 判的重並不是控訴的理由呀、
答 求法官恩典吧、
問 你什麼時候與張杜氏結婚呢、
答 結婚已經十二年啦、
問 是否正式結婚、
答 是、
問 婚後感情如何、
答 不錯、
問 那爲什麼又與朱君俠結婚呢、
答 唔……
問 你何時與朱君俠結婚、
答 康德五年十月二十一日
問 在何處結婚、
答 新京厚德福飯店、
問 是正式結婚嗎、
答 是、
問 結婚時張杜氏在什麼地方來、
答 在奉天、
問 她知道你結婚不、
答 誰道她知不知道、
問 她什麼時候來新京呢、
答 我和朱君俠結婚不兩天她就來了、
問 你因爲什麼把張杜氏打傷啦、
答 因爲拌嘴、後來就打起來了、
問 在什麼時候打的、
答 康德五年十月廿八日下午十點鐘、
問 都用什麼東西打的呢、
答 沒拿東西、就是手打和脚踢的、

此時檢察官起立陳述犯罪事實及量刑意見如下、本被告人已在本公判庭自白、並有醫師陳理原對張杜氏製成的診斷書、足堪認定被告重婚之所爲、該當刑法第一百八十五條、傷害之所爲該當同法第一百九十八條第一項選擇罰金、以上二罪因有同法第四十七條一項競合犯之關係、依同法第五十條一項於法定刑期及金額範圍內、處被告人徒刑六個月罰金百元、對右徒刑尙認有執行猶豫之情況、依同法第六十四條一項一款、自裁判確定日起一年間猶預右徒刑之執行、審判官宣示辯論終了之旨候宣判、遂退庭云、

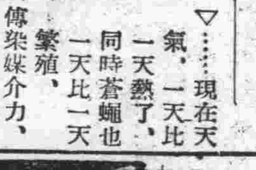

▽……現在天氣、一天比一天熱了、同時蒼蠅也一天比一天繁殖、
▽……蒼蠅的傳染媒介力、非常的大、是人類公敵、
▽……可是還有許多人們、不知道蒼蠅的利害、一點也不想預防和剷除的法子、
▽……由厠所由臟坑、飛出的蒼蠅、落在食物上、吃了准有危險的!
▽……撲蠅運動是有擴大的必要、

井裡有人!
一個老婦投入自殺

本市東二馬路消防署南甫家大院、住有張王氏、于王氏等十五六家、院內有水井一口、同院住戶多在這個井裡打水、在前天早晨九點鐘于王氏又往取水、竟發現井內浮有屍體、乃急呼隣人打撈、及打撈上岸、乃判明爲張王氏、但早已氣絕身死、乃報告該管分所請求檢驗、該死者張王氏年五十歲、家有兒子兒媳等數人、據聞死者平日和兒媳常有口角、更有神經錯亂的病、這次死在井裡是否有別的緣故、正在檢驗中、聞該管爲判明自殺或被害、將行解剖驗屍云

黑田貴族院議員 昨由哈出發來京

【哈爾濱電】元大藏次官貴族院議員黑田英雄氏於北滿視察的途次中、搭卅一日午前十時廿分着的飛行機、預定在哈有二日的逗留、其間與主要各機關遂行懇談、並視察市中各地、其後則乘二日午前九時半發的亞細亞號列車赴新京

月刊雜誌 第一卷第六号

新滿洲

大衆的恩物 「新滿洲」月刊雜誌第六期出版

「新滿洲」出版以來、頗爲大衆所歡迎、其所以然的原故、就是他的新舊兼備雅俗共賞、能登人神智、能引人興趣、能勸人生活、無論何界人士皆有一讀的必要、內容計分、論說、講演、著述、專載、常識、雜俎、實用日語、小說、漫畫、珍聞及其他、內外大事記等、可謂無體不備、又有各種彩色寫眞插圖、把需要的知識、用淺近文字或白話寫出、是無論何人都能明瞭的、主要的作品列下、

口繪 案頭淸供彩色圖一頁、春波浮鴨以下八頁
論說 論富家强國……悅生
講演 民族協和的信條和實踐……橋本虎之助述 關毅
講座 書道講座……吉則
著述 我國南部的棉業栽培論……庸吾
我國家族制度與現代社會……王韜
新生 雜蛋牛乳和大豆……彭年
評叢 滿洲國內鄂倫春族問題……祿碌
專載 盟邦意大利之青少年組織與訓練(續)……何雲祥
雜俎 劇本 兩兄弟(續)……菊池寬 葉留克
實勝寺喇嘛跳鬼參觀記……賈淡安
小說 三度淸明……于湖
文君……立雲
長篇 新舊時代(續)……陳蕉影
漫畫 乞兒的追求……笨賊 章孫秀文
讀俳 世界珍談……夢談 寄喫 恒

其餘篇目繁多不及列舉。
都是不可不讀的著作、一般歡迎本刊的讀者、當以先覩爲快吧。

每册在百七十頁左右 定價二角 郵費二分
總發行所 新京市西七馬路十四號 滿洲圖書株式會社 電話(2)一九一一・三番 振替口座新京一三九番
分售處 滿日書各地主要書店

人人可買 家庭必備

唱機 唱機唱片專門代理

消愁解悶增進人生幸福保險使用修理無費之

本行專備精美大批新式唱機代理高亭、蓓開、新月、長城、勝利、百代、寶利、榮利、寶塔、麗歌國樂新出各片俱全歡迎諸君駕臨敝行隨便試聽參觀爲幸 凡在敝行購買唱機一律保險使用

新京大馬路順德商場樓上 福華唱機行謹啓
日本橋通朝日通向第五門 電話二一二三〇八

百用百效

心腹藥

心腹病症 多年胃病 百用百效 信者得救

此藥專治噎膈轉食嘔吐酸水時常打膈心腹
膨悶兩脇攻心刺痛及心口疼痛心腹脹痛
積聚痛瘀蟲積寒積食積水積氣積血積肉積
面積因氣肝腫諸般臟症腹內病塊以及肝氣
不舒消化不良停食停水氣滯血痰心腹一切
病症除速服此藥平肝順氣開胃健脾化積消棄
散癥瘀去寒退熱增進飲食潤腸通便消除
煩悶舒暢氣血通暢百脹凡係氣裹食所得等症
服之無論老幼積年累月者皆能治之百用百
效 外埠函購概不加郵費 每袋壹元半打五元

總發行奉天大東門裡蓍行胡同 德春堂藥店

日滿民刑事訴訟、顧問、鑑定
對於官廳請呈之事特許商標註册請呈

律師 黑田法律事務所

日本律士 黑田實
朝日通三十三番地(由日本橋往南再稍西拐即可)
電話三一五四四九番

養肺金丹

此藥專治男女新久諸般肺病老年咳嗽青年咳嗽勞傷咳嗽努力咳嗽或新咳久咳干咳痰咳火咳寒咳肺虛肺熱肺癆肺痿氣虛哮喘痰中帶血大口吐血胸脅疼痛久咳成勞夜不能寐動作無力心神恍跳日輕夜重飲食無味自汗盜汗午後骨蒸聲啞暗低啞口干喉痛一經服之功能清痰理氣潤肺止嗽誠肺止咳之藥也

價目每小袋國幣五角大袋一元

强精固本丸

此藥專治諸虛百損五勞七傷一切弱症遺精滑精精液缺乏精清精稀精關不固陽痿病症老年精衰少年體弱思慮過度記憶退減精神恍忽惡夢盜汗頭暈眼花耳鳴耳聾行動心跳動作氣喘遍身無力腰痛腿酸形容枯瘦夜不成眠腎虧潮濕常出涼汗凡因腎病及體弱者無論新久一服此藥功能暖丹田袖一腎經添精益髓强壯筋骨扶陽固本之良藥也務希患者買服一試即知所言不虛不誇價目每盒國幣壹元

外埠函購郵費不收、郵票代價亦可、如買時可將欵裝於掛號信內即無錯誤

總發行所奉天小東門裡大街路南 德源堂藥店

▲新出版

桃花劍(鍾吉宇著) 兩厚冊定價八角現售特價三角外埠加郵力一角
江湖醉俠傳(張春圃著) 增神愛閱每冊定價三角現售特價二角外埠加郵力一角
花中恨 每冊定價四角現售特價二角五分外埠加郵力一角
意外奇緣 定價三角現售特價二角外埠加郵力一角
才子姻緣 定價四角特價二角五分外埠加郵力一角
美景桃源 定價二角五分現售特價二角外埠加郵力一角

▲以上六種小說內容豐富、能使愛閱小說諸君爽神愉快
▲凡外埠以信匯款函購者務須掛號爲要

各埠大書局均有代售
奉天鼓樓南 關東印書館啓

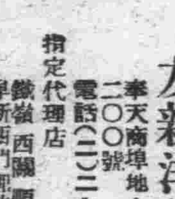

DUNLOP

唯我獨尊 首屈一指 老頭牌

本行總代理老頭牌全新鋼輪拔貨膠皮車輪車輛汽車外帶內帶其他各種膠皮物品附屬零件品買優良堅固耐久用戶有口皆碑惠顧諸君請認明本行總代理之老頭牌註册商標庶不致誤有意採用請上本行接洽可也

鄭祿普總代理

友新洋行(無限公司)
奉天商埠地十一緯路二〇〇號 電話(二)二七五六號

指定代理店 鐵嶺西關順會公司 四平新西門裡警亞車行

介紹滿映新人

兩大兩小

梅子

『寃魂復仇』裡李香蘭小姐的兒時替身是誰？『慈母淚』裡王兆羲的替身是誰？許多人都這樣的問過可是還沒有一個明確的解答。據說那是梅子小姐客串，梅子小姐在『鐵血慧心』中也曾顯露很漂亮的鏡頭她始終站在賓客立場隨着母親在五月的陽光下，踹跚在寬城子攝影所，一個四歲的孩子，才會適着小步學習着走路、天眞可愛的一雙小眼睛閃着使同憐的光輝，從她母親的口中，偶然也談到梅子的身世：

梅子沒有見過她的父親，但是梅子總是跪在母親所供的神像前，合着掌學着母親拜神的姿態說：

『請神保佑媽作一個大明星，爸爸早些回來』

梅子在極規律教中，已經養成了一種極好的習慣，依照功課表每天的生活，在滿映還是一個小客人的時候，有許多女演員已經是親屬每次有食物或玩具拿在手中的時候，

『梅子誰給的？』

『是舅舅給的』，或者『X姨給的』，

現在梅子小姐正式入社了，正式作了滿映的幼童演員這位梅子小姐是誰呢？她就是滿映演員劉婉淑女士的小女孩子，一個具有天才很可愛的小孩子啊。

徐明德

瀋陽縣人，現年二十五歲，從瀋陽縣立師範卒業之後，便獻身於清高事業，作着小學校的教員，願將自己的心血，培養第二代優秀國民他堅持着自己的信念，不屈不撓的毅力，一直亘續了五年。

最近，他自己想：用自己有限的心血，培植第二代國民，不如用自己有限的心血哺乳第一代國民的靈魂，於是毅然的帶着他對世愛妻留給他的一個小孩子，投身在銀海，父與子是懷着同一的理想，同一的目標向荒野的滿洲電影藝術秘境拓殖着，祝他以悲苦的命運用最大的熱誠開拓這片荒土，使它開放出美麗的藝術花朵來。

關英

吉林省人氏，現年二十五歲，是具有優秀的小生姿態，自從在吉林省立三中卒業之後，便在雙城縣公署任科員，不久就昇任濱江省公署民政廳屬官，因爲一生的趣味與愛好的關係，便脫離政界，跑入影海要作一個藝術的開拓者，文化的戰士，將來在銀幕上的成就，是極有希望。

徐潁

滿洲映畫協會的演員陣容，雖然是擁有各種人材，自從水江組出演『慈母淚』之後才發現幼童演員是非常缺乏，於是當局便從多方面蒐集童星，現在正式加入滿映演員陣容者，有引起世人極其注目之電影小情人徐潁，這是徐明德的小孩，蘇家屯人今年才五歲，是一個極聰明的孩子，將來出現在那一部片，將來出現在那一個鏡頭在什麼時候能與觀衆相見，實在是一個値得期待的問題，據說梅子還是小徐潁的愛人呢！

照片‖梅子（上右）徐潁（上左）徐明德（下右）關英（下左）

★★滿映製作 “眞假姉妹” 本事

滿映高原組所拍的眞假姉妹，業已攝影完了，劇情緊湊，場面豪華，除李明，鄭曉君，杜撰等演員外，並有新人徐聰，張氷琳及其他全體演員參加，聞每人演技都有進步，現正錄音中，不日即將完成，在最近的時期，就要在全滿各地電影院上演了茲錄該片本事及演員姓名如下。

解說

脚本專家長谷川濬氏以最感人的故事，編就的『眞假姉妹』，會經導演過『田園春光』而獲得高名的高原富士郎氏以最敏捷的手法、導演出了這一部血和淚積壓成的作品。

悲劇的內容，悲劇的外形蘊藏在裡面的是金錢與虛榮的罪惡，表現在外面的是戀愛與私情的紛爭要好的姉妹因此變成了仇敵，一往情深的戀人，因此變成了萍水陌人。這是人間的普遍現象，時代人生的病徵，在這裡整個的呈現了，全部的暴露了，爲了表現這偉大的劇容，强而有力的握住觀衆的情緒深澈傳達出婦女脆弱的病態心理，所以演員方面，經再三權衡的結果，始將滿映第一流人材，網羅一外，構成如此堅强的陣容。主演『國法無私』的北京小姐李明，和滿映的『安勒溫』鄭曉君小姐，扮演姉妹花，一眞一假，論演技，論表情，得心應手，左右逢源。張敏，季燕芬，一老一少，搭當得十分精妙。風流小生杜撰，北京公子徐聰，扮演爭風吃醋的情敵，一個是北京的談情聖手，在這裡各顯手段，老生王宇培，摩登青年薛樑，人材濟濟，稱得起是一部空前鉅作。

人員表

原作脚色……長谷川濬
導演……高原富士郎
助導……宋紹宗
攝影……島津爲三郎
記錄……金德虎

演員表

郁芬（姉）……李明
郁芳（妹）……鄭曉君
周佑臣（父）……王宇培
李家璧（佑臣之甥）……杜撰
郁芬之母（乳母）……張敏
王琦（郁芬愛人）……徐聰
趙迺康（周家秘書）……董波
摩登少年……薛海樑
摩登小姐……季燕芬
其他

本事

姐姐郁芬，妹妹郁芳。郁芳的職業是一個小學校的教師，和母親與姐姐度着平淡的共同生活。在母親將死的時候，留給她了一封信那封遺書的內容，是告訴她一個秘密：

你的父親在十八年前，把你寄養在我的家中，並留給你一個表記，那是將來他承認你是他女兒的證據……

這封信和戒指，在郁芳沒有看見之前，被姐姐郁芬發現了，於是便作了一件對不起她妹妹的事情。母親死了以後。

郁芬便把母親留給妹妹的遺書，改爲是留給自已的了，於是拿了戒指，別了自已的戀人，含着血和淚，走上飄渺的途程，去尋求幸福的理想，一種極不可解的虛榮心的唆使，含着血淚，向愛人訂了盟約，想去尋找所謂父親的那個陌生人。

周宅的尋人啓事刊載在報紙上了，這帶給郁芬一個驚喜的夢想。於是便決心去實踐他的夢想，對妹妹假意的述了許多苦情。

果然，郁芬作了周宅的小姐，開始過着極潤綽的生活一面又在追逐起表哥家璧。郁芬爲了要向郁芳炫耀自已的生活華貴，要求假父親把郁芳也接到這裡來同居。郁芬追求家璧，家璧追求郁芳，這樣的戀愛，在周宅越演越劇烈，可是在婚姻不自主的環境中，家璧竟和郁芬訂了婚。

在紅燈綠酒的一個宴會中忽然一個生客來訪，那就是已經和郁芬訂婚而被郁芬忘掉的舊情人。在激奮之下，演成了一次很猛烈的鬥爭。以後，對於郁芬的糾纏，便沒有放鬆。結果死在了情人的手槍下。

家璧愛郁芳的情緒，始終沒有改變，雖然是和郁芬在不得已的條件下訂了婚約，這使他當愛而不得愛，不愛而强爲愛的痛苦，一時比一時增加。

郁芬的情變之後，這像是上帝賜與的良緣，使他得與郁芳接近。

在郁芳把嫁衣蓋在郁芬屍體上的時候，正是郁芳幸福的日子開始。家璧是宿願得遂，有情人終成眷屬。

刊頭照片‖眞假姉妹三鏡頭。

「東遊記」攝影手記（六）

毅恭

八日的早晨，六時。

從新宿旅社出發赴東寶撮影所，在東寶撮影所的第三撮影場，道具已經都準備好了，這是撮製外景隊大汽車和載重大汽車行走中的內景

在撮影場中跑大汽車，該是一件很難的事情吧，並且背景還是山水林木，這種想像不出的事情，在事實竟能作得出來。

有人稱爲撮影所是『夢的工廠』每天是在製造着人類的幻想，是的，這一個塲面更能證實『夢的工塲』是很容易製作一些非現實的夢想

劉恩甲，張書達扮演二個滿洲的土民，一個戴瓜皮毡帽，一個戴帽頭，戴毡帽的穿傻鞋，戴帽頭的穿鵝氈坐在外景隊大汽車中東張西望的看着風景，一面吃着氷激凌。

坐在兩個人前面的，是扮演女明星的原節子小姐，他們和她是拍完了電影坐外景隊汽車回東京去。這時原節子回過頭來，遞給兩個人一塊咖啡糖，又恐怕兩個人不認識那是糖菓，於她又替他們把包紙撕掉，殷勤備至忽然外景車中的女明星們把兩人包圍了，二人不停的說『夠了，夠了，我們吃不了！』

從外景汽車到載重汽車，這具有天地風雲的鏡頭，完全是在第三撮影場中製作出來的，兩個從車中又換了載重車，在車上唱着小曲，美麗的風景從身旁流過去。

攝影塲外落着濛濛細雨，在這晦天中製造着幻想。『夢的工塲』中是另一個乾坤。

櫻花國度，日本的東京，最熱鬧的地帶，要算是銀座了。建築物雖然沒有紐約的帝國大廈那們高崇，風景雖然沒有倫敦太晤士河那們喧囂，但是淸潔的街道，輕巧的窗飾，與時髦的哥兒姐兒們織成的大街風景，是東方特具的風光。

這種美麗的風景，使人神往的設飾，將怎樣向滿洲大陸介紹呢？滿映拍攝『東遊記』的最初計劃便想到了這個問題，一直到『東遊記』大批人員東渡，一直到『東遊記』開始攝影。幾天以前，這個問題還是在蘊釀着。

究竟要怎樣拍呢？究竟要怎樣介紹呢？

拍攝銀座的風景，確實是很難的一件工作，遊人固然是多，車輛也非常擁擠，如果在拍攝的時候，行人裹足的時候，大家擁集起來，交通就要發生問題。

但是銀座的街景，還是要拍攝的。

×

十日晨，暖的天，吹着春風的六點鐘。開麥拉汽車先導，大隊人馬，浩浩蕩蕩向銀座進發。東寶演員與臨時雇用的活動景，擠擠鬧鬧的坐了一大汽車，大概有三十多名。塲面是李香蘭，劉恩甲張書達三人演成了三角戀愛之後，角逐在情塲中的劉張二人暗中鬪實的故事。

劉恩甲買了一個手提包，從實石店才出來兩個人走了一個撞胸。各懷鬼胎，一個心裡一張算盤，彼此一笑了之，分道揚鑣自然是很容易的事情。

却說兩個人演這一幕劇，時間雖然在清晨，人已經圍得人山人海，水洩不通，警察出動維持治安，好不嚴重九時，太陽昇了一個角度暖的春風，暖的人心，鑑於遊人對攝影現塲風景太眷戀了，進行很受阻礙，於是轉道上野公園。又展開了一個新的鏡頭。

還是張劉二公，滿洲農民的服裝，滿洲農民的氣派，身上背着尋人廣告，大逛公園。

這種奇景，引人的魔力該是多們重大，兩人一步一步的走，遊人一重一重的圍，特備的活動佈景，簡直是失了作用，好奇的遊人，大可以利用，於是開麥拉張開貪婪的眼睛，追趕着 橫掃人羣。

上野動物園的遊人都跑出來了，遊人都集中在撮影現塲，甘心無代價的作活動佈景。據聞動物園門票因此大受損失。

×

十一日早晨，仍舊撮街景。

銀座太擁擠，改換方向繼攝日本橋一帶鬧市，可是遊人依然是不減當初。

塲面是二人在上野公園被包圍之後，尋友未遇，流浪街頭，穿過輝的大街，被人奇視和包圍的向前不停的走着。

忽然遇到了新聞記者，照了二人的像片，寫了一大篇趣味記事，在報上發表了，於是……

明星小事記

滿映

劉恩甲一個勁兒說日本的女人好，可惜大腿粗一點，因爲他是演員中最努力研究每個人的個性的一人。

鄭曉君最老實，最忠誠。應該始終保持這種態度。

于濟這個人的化粧術最好，人也最美。

曹佩箴這小丫頭，近來越學越能說了，不但是說國語，她的日本語也說得很流利。

寄生電影業的……好萊塢怪職業

好萊塢的導演，時常因爲拍攝影片，需要奇怪的東西結果就造成了許多專家，在好萊塢有着奇怪的職業。收集郵票的人，有時把珍奇的郵票，供給影片公司，在銀幕上顯示一回，也有一個收集錢幣的人，專靠收集古錢供給播片者需用，而維持生活。

最奇特的，是收集鈕扣的一個專家，爲了鈕扣，他一年却賺不少錢。他原是影片公司中的裁縫出身，被他發現了有時拍攝影片需要古怪的鈕扣，便開始去幹這收集的勾當，現在他所藏的鈕扣在五萬枚以上，包括當初拿被崙衛兵所用的古鈕扣在內

瓶的收集，也可獲得厚利不過所佔的地方較大，不久之前，有一張影片，需要斯干的那維亞半島的古瓶，另一張，需要診奇的中國式醬油瓶，收集瓶的人，他們所收藏的，有香水瓶實驗室小瓶藥水瓶和各種外國的瓶，還有一位研究鬍鬚的專家，什麼條頓民族的鬚，義大利人的鬚，斯拉夫人的鬚，如果有懷疑，付了相當大價可以告訴你，另外有收集肩章的專家，更有一個婦人能夠背誦任何菜餚，自古代中古到現在，最奇怪的，有一個人用手工結成蛛網，攝製地獄的鏡頭，他的蛛網就有銷路，索取代價很高。

今日廣播 MTCY

早

◇六、〇〇 國歌建國體操
◇六、二〇 格言在上位不凌下在下位不援上荻送員張萬春
◇六、三五 初等日本語講座高宮盛逸
◇七、〇〇 清晨音樂管絃樂『圓舞曲』一、金與銀二、傀儡公主三、期刊四、春聲五、乘風破波六、多惱河之漣
◇八、二五 建國體操
◇一一、〇〇 家庭講座（奉天）婦女社會生活與法律高等檢察廳檢察官馬抶九
◇〇、〇一 新聞・告知
◇〇、三〇 鐵片大鼓（大連）李新福外二名高君保南唐報蹤

晝

◇一、一五 經濟市況（哈、連、新）
◇四、四〇 新聞、氣象、告知
◇五、〇〇 經濟市況
◇六、〇〇 兒童時間（大連）音樂鑑賞（二一）附加解說歌聲『卡魯慢前奏曲』四幕
◇六、二五 評詞打羅漢（二一）金慶嵐

夜

◇七、〇〇 政府公報，新聞告知，夜間節目預告（哈爾濱）
◇七、三〇 講演（齊齊哈爾）現代之繪畫齊齊哈爾女子國民高等學校教師馬曉弟
◇七、五〇 舊劇（大連）
◇八、〇〇 雅樂（大連）1浮雲掩月2、艷陽天3、老僧掃殿4、杏花天5鴛鴦扣大連惠文雅樂團
◇九、〇〇 中等日本語講座五百木元
◇九、二五 日本語新聞
◇九、三〇 評詞洪武劍俠圖（三四）張靑山
◇一〇、〇一 新聞、新聞解說，氣象、明日節目預告
◇一〇、三〇 舞台中繼（奉天）由奉天商埠大舞台中繼主演李萬春劇團

土地家屋賣買仲介人
新連號
新京大經路五〇 清水勤 電話②四四七五

福豐號的
大衣洋服的確新穎
綢緞雜貨美而又廉
地址
新京頭道溝吉野町 電話(三)三七四〇
新京城裡商埠大馬路 電話(二)一五〇八
哈爾濱道裡新城大街 電話三七二七

肺病・咳嗽・吐血患者之救星
治愈肺病吐血之感謝啟事
敝人賈振東患有咳嗽吐血多年，後竟變爲肺病，屢次醫治，從不見效，每於說話過多、或稍爲勤作時，即咳嗽不止，在四五年前，冬天沉重夏日轉好，迨及去年夏季亦未見輕，秋冬之交，益愈加重每次發作時之病狀，先吐血，繼之咯痰，氣味殊腥，復吐白沫，時出盜汗，週身發燒，兩脇疼痛，心跳氣短，飲食無味夜不成眠，正宜羣醫束手，萬分危急時，幸經友人劉君代爲購來『益壽丹』兩盒，服下後病勢轉好，連服數劑殊見卓功，精神煥發，飲食遽增，續服二箇月後，諸病霍然若失，健康恢復如昔，爲對此良藥，表示感謝起見，謹將敝人病狀及治愈經過，連同病愈後之像片，一并刊載報端，略伸謝意，并爲介紹一般患有與敝人同樣之病症者，不論男女，請速購服此藥俾得早離病苦，『益壽丹』每盒十二付定價參圓陸角函購加郵費貳角
國瑞藥店在奉天小北城門外西頭電車路北
哈爾濱道裡水道街四號
鳴謝人 賈振東 啟

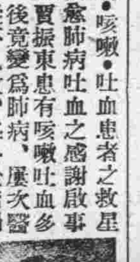

賈振東病愈後之照片

流行的照像機——是現代人必需之品
カテイカメラ
廉價宣傳！
現在的季節——正是攝影的佳期！
當此照像良好時光敝號折本賤賣請速購勿失良機
不用暗室
一、不用暗室拍洗手續均甚敏捷
一、幼稚的小學生亦能立攝影像

カデイカメラ本舖
各照像機定價如左（附屬品在內）
二寸版同照像機圓形三圓六角
三寸版同照像機方形五圓
三寸版照像機圓形五圓八毛
四寸版同像機方形九圓五角
郵費每架三角（凡用郵票代貨金者須照價加一）價目表索函即寄（但須付來郵票二分）
附屬品
膠板・印像紙・現像藥・定像藥・沈像皿・像篋・格紙・台紙・說明書
吉野洋行
新京東三道街
振替新京二六九三番

大義[illegible]吉
奉天城內中四路 電話[illegible]六八
春季新到…最流行的婦人服，兒童服
樣式豐富，物美價低，歡迎惠顧。

遺失地照聲明作廢

照載土地坐落	領名	種類字號	號數	面積	四至 東	南	西	北	發照年月日
三區呼蘭屯	孫桂令	執據	三、〇六九	二垧〇九〇	楊姓	尤姓	夏姓	河	民七、三、一〇
同 錯草溝	同	清部照字	一四七、三七〇	三〇〇〇	王	尤	王	業	民七、一二、一〇
同 同	同	清部照字	三三六、三三〇	六〇〇〇	王	房	本	趙	民一一、三、二〇
一區長山屯	高富	清部照字	四九〇、八五〇	四五〇〇	馮姓	焦	焦	河	民一四、一、九
四區細林屯	關玉林	清部照字	一三、〇五四	五〇〇〇	張	孫	分水	分水	民七、一二、一九
一區磐石街	陶信之	基字	三、七二一	四〇丈〇〇〇	官道	董三策	李姓	本房	民七、四、一六

右記執照於大同元年匪亂遺失除聲請磐石縣公署補發新照外特此聲明作廢

磐石縣 孫桂令等 謹啓

營業科目
經售各國著名藥廠 家庭良藥 醫療原料
注射新藥 血淸苗漿 醫料器械 衛生材料
膠皮製品 化裝香料 各種藥皂 各種染料
應有盡有 批發零售 價格低廉 望祈賜顧
資本金壹百萬圓
創業參拾參年
NBK
日本賣藥株式會社
大連支店 大連市浪速町一丁目四十七番地 電話長二一六一三九番
奉天支店 奉天加茂町十六番地 電話長二一二二番
新京出張所 新京富士町三丁目二番地 電話長三一五〇一番
哈爾濱出張所 哈爾濱八站南馬路十號 電話長二九二〇番

某家舊藏品 古今大家之代表的傑作
支那歷代名畫即賣會
唐、宋、元、明、淸、稀觀之絕品陳列
一、期日 六月三日前九時起 四日後七時止
一、會場 祝町 太子堂
主催 奉天 山陽堂
後援 新京 同好會

老火車牌 牙膏・牙粉
品質高超・價目低廉・
凡人於早起之後，夜眠之前，若使用老火車牌牙膏或牙粉刷牙後，則心身上之爽快，口腔之清香，牙齒之潔白，實非言語所能形容者也。
各地貨店均有代售
關東同昌行牙粉工廠製

初夏時節

蘆笋生時柳絮飛　紫櫻熟時麥風涼

·昨非·

三春尙未逝去，而淸和節令已交，正春夏之交，雖惜春者正高吟『三月正當三十日，未到曉鐘猶是春』的古詩，但四月已竟來臨，故轉「四」之節令，按四月爲孟夏普夏，又曰淸和，漢書律歷志，則稱之爲『蕤賓』其注云『蕤者繼也，賓者導也，言陽始導，陰氣，使養萬物也』，又晉書樂志載『四月之辰謂爲巳，巳者起也，物至此時畢盡而起也』，故西京雜記謂『陽德用事，和氣皆暢，建巳之月是也，故爲正陽之月』傅玄賦云『四月維夏，運臻正陽，和風穆而扇物，麥含露而飛芒』四時纂要，則謂四月爲『乏』月蓋謂多，穀既盡，夏麥未登，宜賑乏絕救饑窮也，其謂『乏』者，隱含救饑之謂也，而屈原之九章亦云『陶陶孟夏兮，草木莽莽』註云，陶陶盛陽貌也，言四月純陽用事，臐成萬物，草木々類，莫不莽莽盛茂』草木志載，『四月細李先熟，啖之可駐顏色，以李汁和酒飲之，謂之駐色酒，飲之不病夏』唐李倬歲時載『四月櫻桃熟，內園薦櫻桃於寢廟，薦訖頒賜羣臣』景龍文館記亦有，『夏四月上與侍臣於樹中摘櫻桃，恣其食，後於葡萄園大宴羣臣，奏宮樂，與宴諸臣，賜朱櫻兩籠』荊楚歲時記『四月有鳥來名獲穀，其鳥似自呼，農人則候此鳥，則犂耙上岸』共注云，爾雅所記々鳩鳴鳩是也，郭璞則謂『即今之布穀，江東名之曰獲穀』陸游詩中之『布穀聲中夏令新』亦詠此也，燕京歲時記則有黃鸝一節以叙四月，云『四月花事將闌易增惆悵，柳陰中鶯聲婉轉如鼓笙簧，殊有斗酒雙柑之樂，惟月餘則去，不能久住耳，古詩云『黃栗留鳴桑葚美』，黃鸝既鳴，則桑葚垂熟正合京師節候也，

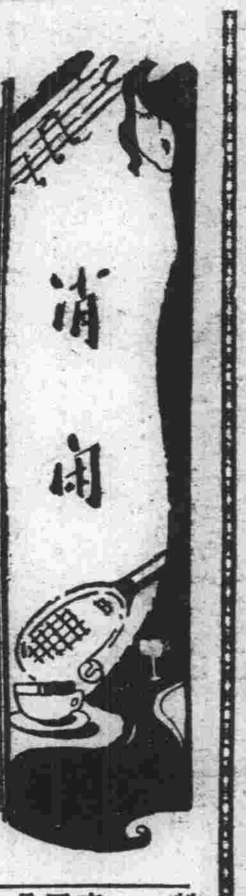

遊戲詩話

船山太守的風流韻事

愚齊廬主

船山太守登乾隆進士，官萊州府，書法險勁，畫近徐青藤，尤工於詩，當時有青蓮再世之目，夫人亦以詩稱，嘗有句云，『修到人間才子婦，不辭淸瘦似梅花，』吉光片羽，可知其名貴矣，船山先生，詩才既超妙，賦性更風流不羈，欲賦小星，恐夫人不能容，遂於吳門密蓄一妾，夫人未知之也，某日夫人遊虎邱，故使相値於可中亭畔，晤談爾許時，未知其爲誰家弱息也，船山因賦詩日，『秋菊春蘭不是萍，故教相遇可中亭，明修棧道通秦蜀，暗畫娥眉岡尹邢，梅子含酸都有意，倉庚療妬恐無靈，天孫冷被牽牛笑，一角銀河露小星，』韻人韻事卓絕千古，船山太守詩才高華，海內騷人墨客，無不傾慕，有欲化身絕代麗姝，爲執箕帚者，有願爲船山之婦恐不及其夫人如梅之淸瘦者愛才情深，犧牲一切，可謂情癡矣，船山因成二律，以謝其纏綿繾綣之意，詩曰，『飛來綺語太纏綿，不獨靑娥愛少年，人盡願爲夫子妾天教多結再生緣，累他名士皆求死，引我癡情欲放顚，爲告山妻預料理，典衣早蓄買花錢，』其二曰，『名流爭現女郎身，一笑殘冬四座春鑿壁此時無妬婦，傾城他日盡詩人，只愁隔世紅裙小，未免先生白髮新，宋玉年來傷積毁，登牆何事苦窺臣，』此騷壇遊戲之別開生面者，東坡仙才，嬉笑怒罵，皆成文章，船山之詩，亦極近之，兹觀其合詠二僕之長篇詩，足資印證，詩曰，『一童短小如僬僥，一奴長腰如山魈，奴能抄書僅識字，一屋高低有奇致，』先生或賦詩，僬僥磨墨，亦若有所思詩成棄其草山魈繕寫，倫作床頭稿，『先生燕居常閉門僬僥侍立如無人，先生三遊行頗速，山魈一過世人縮，先生醉後山魈扶，僬僥趯趯猶提壺，先生食酒僬僥瘦，山魈搖搖如學究，僬僥喜，山魈愁，笑啼幻作雙獮猴，山魈立，僬僥坐，俯仰雲泥人兩個，山魈一嗽僬僥驚，忽如天半聞雷聲，僬僥一怒山魈伏，左右如羨其足，吁嗟乎，先生無聊只好奇，僬僥山魈亦頗落落無威儀，先生，怒山魈文，僬僥趣，』按船山太守之二僕，一曰劉升，身甚長，名之曰山魈，一曰張芳，身甚短，名之曰僬僥，今以此詩刻畫彼等，形神逼肖，使人爲之胡盧不置焉，

科學的片斷

目下於德意志所製的橡皮製品，無論哪種製品，其中不含再生橡皮者是沒有的，

× ×

美國一科學者曾以體溫測量表測量樹木的溫度，結果判明樹木是沒有的，

× ×

蘇聯的捕鯨船隊於過去的六個年間共計屠殺了鯨魚兩千頭，此在蘇聯是一最新且最高的記錄，

名言

輕言戲謔最害事，蓋言不妄發，言出而人信之，苟輕言戲謔，後雖有誠實之言，人亦弗之信也，

閒話戒指

浴沉

漢舊儀云，〃宮人御幸，賜銀指環〃晉書云，〃大宛娶婦，先以同心指環爲聘〃，又明都卬三餘贅筆云，〃古者后妃羣妾進御，女史書其月日，授之以環，以進退之，生子月辰，以金環退之，當御者，以銀環進之，使其著於左手，既御者，著於右手〃據此則可知當初的指環，並不是一般的專飾品乃是帝王宮禁中，幸鴛的標識，宮人們生子忌避的符號而已，然而在大宛娶婦時，以指環爲聘，此不過專爲兩性結合的紀念品故取其同心之義，也未能普偏的流行，爲一般的裝飾品，雖然現在也通行訂婚戒指，

考諸社會的習尙，證諸羣衆的心理，常常是無意義的崇尙著，當然的，上有好者，下必有甚焉，所以指環才能像現在這樣的流行了，不但流行，而且是打破了兩性間界限，試看愛好漂亮的她們，或者是他們，當她他們伸出了手的時候，露着一二色的戒指，是多麼炫耀於人呢，如果這樣地，問一問她們，或者是他們，『爲甚帶戒指？帶指環做甚麼』？無疑的必然得到這麼一個異聲同調的回答，『爲了要美，所以要帶戒指，帶指環爲了美呢，』是的，〃在白皙細嫩的手指上，結着一隻兩隻，血紅的，翠綠的，金黃的戒指，益發要增長了其人的嬝娜，而又翩翩了，猶其是在她們的手上，更要添附了許多的美麗，

關於女人的手，是有多麼誘惑的魔力呢，若不何能勞起古昔文人，這樣狂拜而吟，詠呢，如纖纖女手〃〃手如柔荑〃〃擢袖見素手〃又如〃高擧兩手白鵠翔〃，〃垂手明如玉〃，又如〃曲成虛憶雙蛾斂，調急遙憐玉指寒〃更有〃何以致殷勤，約指一雙銀〃，……這些是有多麼富於艷麗的肉感呢？無怪古文人的拜手狂，何況現在的約指，不止是一雙銀呢，

幾希錄

(38)

璋

G 虎

義虎

(一)穴乳幼女

虎爲猛獸，其鷙悍兇暴之氣，莫之敢攖，至形諸言談，甚乃聞而色變，乃濟難扶傾者有之，感恩圖報者亦有之，信夫義理之性，有不獨鍾於人而楚令尹子文之頓虎乳以生者，不得專美於前焉，若所聞於穴乳幼女，並負而出之既復曲盡護持，以全其生，其仁義之行，何啻其也戢，世每醜詆夫無行者，爲虎而冠唐知乎虎有不屑然哉，明季魯之青萊山中，嘗苦虎患，有山家小女子，年甫十二，携斧入山林，樵薪助炊，偶失足，墮澗谷中，下積落葉甚厚，得以未死，然仰視峭壁上插雲際，巉巖陡削，無可攀附，呼救號泣，惟有空谷回聲耳，環顧久之，忽見東壁有洞，殊窄隘，若夏屋然內伏兩乳虎，馴如貓犬，女匐匍而入，知爲虎窟，殊怖長，自分必死，顧計無如何亦且姑與乳虎嬉，以任命耳比殘照既墜，腥風突起，而母虎躍至，突見女，若甚驚異，繼見其乳虎於懷，嘻然無怖，乃瞠視良久，始坐哺乳虎，哺已，蹲臥將眠，女遽起叩拜向虎曰，『蒙大王憐不掉，殺吞噬，倘能分乳救我飢乎，』虎俯目凝思，若有深感，旋頷首示肯意，女即貼就虎乳，食之饜，旋即臥眠虎頷下，昱晨，虎舐二乳虎，亦以舌輕舐女首，然後縱躍而出，抵晚歸，則銜果餌置女側，女甚喜笑舞，虎狀若亦甚樂，歷月餘，乳虎漸長，母虎負之出洞，女大號泣，意將餓死，虎俯顧良久乃復躍入洞，斃而俟，女講附虎背，然後躍陟高處，女乃慶更生，虎又導至通衢，然女拜謝，虎猶頻頻回顧，後去，女踽踽抵家，見父母方手舜足蹈，歷述遇虎救生狀，詎父母重詫異曰，『嘻，安有遇虎幸生者耶，是必已變虎物，死而爲倀，乃歸惑人將引全家果虎腹，彼始得生是倀之爲厲也，焉得復爲女，』女號哭哀辨，再三不得白，卒閉置一室，不與飲食，女餓垂斃，呼救無應者力盡聲嘶，惟待死耳，女父母夜忽同夢一黃衣婆來，怒目謂之曰，『汝女即吾女也，若餓以死，當殺汝一家，』遂忿然咆哮，去一騎而寤，覺氣勢，猶震撼林谷，而屋爲之搖，於是乃出女，而飲食之如常，女自服虎乳，貌且健，日健，膂力，既長，少年將軍某，聞其異而聘之屢助戰有功，褒封夫人，惟筆者軼其姓名，殊爲可惜，按傀儡謂『女不死於虎，幾死於骨肉，可爲奇矣，嗟乎，古之孤臣孽子，血凝賜劍，觸伏寢門，鬼朝遊岸有行吟之客，妖狐夜泣庭有待罪之人，沈鬱悲涼有至死而不見諒於君父，使山君聞之，亦必重爲不平，顧安得千萬億白額，遍示警惕於夢寐耶』余則謂俗稱『虎毒不吃子』，而兹女之父母，竟謬以所生殁爲虎倀，忍而必置之死，乃至親骨肉，竟狠過於虎，甚哉，人情之可慮也

聽〃風雨之夜〃後

李哲夫

新京放送話劇團日前放送話劇風雨之夜，假聲傳情，維妙維肖，演員口技，令人欽遲，爰贈俚句四首

其一

林鶯初試囀如流，驀地傳音到玉樓，
不料詞人超越女，誰知燕語勝吳謳，
圓珠識者頻舒擘，玩石閒之也點頭，
每在韻餘稍息後，着着博得掌聲稠

其二

腳本編自周曉波，揚渠導演費張羅，
滿洲話劇由來少，一部驚人何在多，
從此二張兼王杜，莫將雙絕任蹉跎，
前川皓月高明甚，祝向遙天奏凱歌

其三

不從色相示微形，未假修裝祇繪聲，
摹擬炎涼憑口技，瀝披肝膽達心情，
片言觸耳盈庭泣，一吼激人闔座驚，
任是周郎編愛曲，也應聆後嘆張伶

其四

犬吠雞鳴妙擬成，五更風雨助哀聲，
悲歡離合饒天趣，恩怨呵斥見藝情，
話劇也能稱泰斗，演員不祇作銀星，
梨園不許專前美，展紙抽毫寫好評

滿洲史地古跡誌

(24)

白鵠

壁石之厚爲三十八糎，體高爲一米九〇，壁寬爲二米左近，兩壁之距離約一米四〇之譜，綜合全體之高，自壁石之地表起，至頂石之上部邊緣止，爲二米三十五糎之譜，

該『多爾門』之地層下，鑿然爲先史時代之一古墓，自其中曾發見『石器』時代之『石器』——爲石刀，石劍之類，及『土器』之破片，經證明爲先史時代之殉葬物，以是知該多爾門確爲先史時代之遺跡也，

分水驛之東南，雖非形勝之區，據今之扼有現代當源之礦產察知，在先史時代此地不啻爲當時居民一物資供應之場所，即『多爾門』之石材爲『花崗岩』，亦或爲古地質變遷之前之該地一種特產之礦石，以今日東方十粁之大嶺，猶產『滑石』，採取之量，高至二七·〇五五噸，其藏有量之豐富，可徵一斑又驛北之『金山嶺』，爲古來砂金含有之地帶，近於驛東一町之地方，發見『金礦』其地質之狀況如此，古代人民與本地所發生之關係，可以想見矣，

2 蓋平縣東南對峙二多爾門

奉天省『蓋平縣』當由奉至連之鐵道之衢，爲滿洲較古之一縣邑，四畔山巒，尤以『花崗岩』爲特產，是亦以『先史時代』兩大『多爾門』遺蹟造成之因也，兹略述如次，

在『蓋平』之東南，八九里之遙，在迤邐於開阪之上之高原陸地，於相距之百米間，有二大『多爾門』標然峙立，唯其一已毀無狀，僅可勉辨其徵，此外之『多爾門』，頂石半傾，壁石缺陷亦辨其原來之型，然較前者爲稍完整可觀耳，

蓋平之二多爾門，爲較『分水驛』之東南方所立者爲大殆與『析木城』之『姑嫂石』及『普蘭店』之二石棚相伴共『多爾門』之稍完整者頂部石已下傾，長約一丈三尺，闊約一丈，原爲一尺一寸許，又有壁石，長八尺二寸，高四尺三寸，厚約一尺此多爾門之形狀，若完全不毁，存其舊觀，則其形體必極雄壯，此外之『多爾門』壁石已毁，其下尙遺有花崗岩之殘石，可知爲壁石之遺落者，至頂板石半缺，只存有長爲五尺，寬爲六尺之半面其餘部份均不可識其本象矣該二多爾門，均成於『花崗岩』之石材，該處花崗岩爲特產，可知此二多爾門非取材異地，乃於古代以本地之花崗岩造成之者也，在此二個多爾門之下，有石器時代遺跡之包含層，經發見石器時代之石器及土器等物，可知此多爾門，依爲先史期之遺蹟，再檢視其石制面及其周敏狀況，顯然可知，爲較『分水驛』之『多爾門』爲尤古其時代殆較『析木城』之『姑嫂石』之建始期爲早云，

3 九寨西南石硼山之多爾門

奉天省『熊岳城』之附近有當鐵道之小驛，曰『九寨』者，其驛台之西南方，大石棚丁塲對面有『石硼山』昔稱『峨眉山』，後近方多以該山有特殊遺跡，石棚之關係乃異聲同呼爲『石棚山』由而『峨眉山』之名不見知於世矣，

石硼山塲之頂，高原一漫夾處於山巒回谷的，有『多爾門』之遺跡，惟後世利用其原式，改造爲一廟堂，其例伏之『普蘭店』石棚近見花崗岩石材之廟宇，然彼此則毀『多爾門』而取其材，則以『多爾門』而存其式殆竊下逮以『門希爾』之長，造『好太王碑』之長，斯亦遺跡中之二重制者也，

木屑能製成洋灰

設於美國東海岸新英格蘭諸州的森林地帶中的新漢布沙大學的研究室，發明一以鋸屑採取洋灰的新方法，最近此鋸屑製的洋灰於該地方已被重視爲很重要的產業了，原來新英格蘭地方是有名的森林地帶，其因製造木材而殘下的木片及鋸屑等的利用法早即由諸學者行種種的考究中先前該地的居民們都以鋸屑作雞窩中的雞床用後經種種的研究，終於是將以之製洋灰的製造法研究出來了，木屑的利用法並不只限於人們的遊戲，原來它於該地方，因多年來失業者之過多，已成爲以之作解決失業問題之唯一的方法了，

★ ★ ★

怕老婆日記

砥中

(二)

今天小孩子病了，我想是染受感冒，主張請醫生診治，妻說，『那有那些個感冒，明明是昨天孩子在鍋台上玩，衝着旦王爺，上個供，禱告禱告就好啊，』

我是恐怕把孩子的病耽誤了，乍着膽子，和她辯白幾句，那知竟惹起她勃然大怒結果，還是我失敗，罰我給孩子洗三塊尿布，

我想，這次因爲拌嘴，罰的比上次輕的多，妻眞是神明啊！

(三)

近幾日以來，心境非常的不舒服，

什麼事，都不想作，上班也沒什麼心緒，還是爲什麼我不知道，

晚飯的時候，才吃下一口去，未留神，把飯盌掉在地上，打個粉碎，酒滿地飯粒子，妻一伸手，就給我一個嘴巴，口中還在罵着，我的臉上立時紅腫一片，

筷子被她奪過去，不許我吃了，

我這一頓飯的代價，算是罰的賠償，

(四)

好久沒有喝酒了，午后下班同老趙下館子，喝六兩白乾，回到家裡，妻見我臉上紅的像關老爺臨凡，出氣酒味冲天，就叨叨咕咕的罵起來，

她爲什麼，這樣厭煩酒呢因爲酒與色相連，我喝酒之後，夜晚她要多一番的麻煩今夜不許我上炕睡覺，我在椅子上直坐到天亮，

(五)

開玩笑，眞能誤事，

老趙今天串門來了，他比我小兩歲，管妻叫嫂子，他們見面時常說笑話，

老趙將無作有的告訴妻說我竟偷着和××女士講戀愛上旅館，

女人要聽着自己的丈夫，有這樣行爲，立時就起酸素作用，再加上老趙那個伶俐語，說的有枝有葉，像眞有其事似的，

老趙走後，妻對我生了一天兩夜的氣，可是沒有罰辦因爲是沒有證據，

啊！腳正不怕鞋歪呀！

寫於月圓抱吟軒，

九晚室隨筆

(58)

負天

聯語

前在某報讀翠薇居士大作輓聯叢語一文，謂『青年各失所天，過從情親，有如骨肉，結伴記同來，嘆此日兒女癡衣，三秋風露靈萱萎，垂暮我遭喪子，窮愁還塞，雖遭愛思，浮生眞逆旅，傷薄祚祖孫萍寄，萬里孤羈老淚橫，』一聯甚佳，唯作者被輓者，皆不能記憶云云，按此聯乃丙寅之秋余姑祖母許太夫人壽終，渠子婿余主甫懷淸厲郎，敘戚態，叔堂先生之太夫人挽余姑祖母者，此聯出自劉君曼先生手筆，雖太夫人暮年喪子，遺一幼孫，萍寄京師，老境可憫，聯中所謂『垂暮我遭喪子』及『傷薄祚祖孫萍寄』諸語，不啻自歎身世，今太夫人年逾大耋，倘能治理家政，精神康健，不減往昔，可謂老當益壯者矣，

蘇聯國勢調査

女子都好瞞歲數

三十歲婦人異常的多

厭惡人詢問年齡，是婦人的通情，無論是東西各國，都是同樣的，關於最近所行之蘇維埃聯邦的國勢調査，有如左的興味報告傳到倫敦，即蘇維埃聯邦的國勢調査結果，於各地那三十歲的婦人是占有異常的多數，於統計數上來看那三十歲的婦人較二十九歲的婦人約呈十倍之多的奇異現象，原來官憲行調査時，那年長些的婦人很寄，便含糊的答爲〃三十歲〃了，調査官吏們因注重禮儀，未仔細穿鑿那婦人確實的年齡的關係，所以才生了如此的結果，上述的報道，倫敦某好勝的統計家，將一九三一年的英吉利的國勢調査結果，發覺英吉利人是不分男女的都愛好其年齡末尾的數字佔零或八，反之，對於年齡末尾之一，七，九的諸數字多是厭惡的

鴿子的體溫

平常四十一度

我們的體溫平均約在三十六度乃至三十七度左右，可是若以其他的動物們也是這樣，那實是大錯而特錯了原來狗是三十八度，貓稍高是三十九度而鴿則是四十一度，若鴿那樣的溫度如在人身上則是非常危篤的大熱病

記石崇妾綠珠

綠珠者，姓梁，白州博白縣人也，州則秦爲象郡，漢爲合浦縣也，唐武德初，削平蕭鐵於此，置南州，尋改爲白州，取白江爲名，州境有博白山，博白石，盤龍洞房山，雙角山，大荒山，山上有池，池中有婢妾魚，綠珠生雙角山下，美而艷，越俗以珠爲上寶，生女爲珠娘生男爲珠兒，綠珠之字，由此而稱，晉石崇爲交趾採訪使，以眞珠三斛聘之，崇有別廬，在河南金谷澗，澗中有金水，自木白源來，崇即谷製園，館綠珠，綠珠能吹笛，又善舞，崇自製明君歌以教之，又製懊憹曲贈綠王倫亂，賊類孫秀，使人求綠珠，崇方登凉臺，臨淸水婦女侍側，使者以告崇，出侍婢數百人以示之，皆蘊蘭麝，與披羅縠，曰，『任所擇，』使者曰，『受命指索綠珠，不知孰是，』崇毅然作色曰，『吾所愛不可得也，』使者日，『君候博古通今，察遠見邇，願加三思，』崇曰，『不然，』使者出而復返，崇竟不許，秀怒，乃讚倫族之，帥兵忽至，崇謂綠珠曰，『我今爲爾獲罪，』綠珠泣日『願効死於君前，』崇因止之不及，遂墜樓而死崇葉東市，時人名其樓曰『綠珠樓』，樓在步廣里，近狄泉，在王城之東，綠珠有弟子宋禕，有國色，善吹笛，後入宋明帝宮中，

●謀生秘訣●致富南針●

國民應用 職業全書

特價贈劵

新出版職業全書兩冊目錄五百餘種特價八角工藝品製造法特價五角化粧品製造法特價三角五化學工藝講義特價二角郵費在內如恐遺失另加掛號一角將此劵剪下並附書價直寄本社將書奉上不悞歎時掛號爲要書局批發七扣

奉天商埠南二經路南頭路西

美術工藝社謹贈

百聞不如一見

性與人生有至密切之關係、人故不知性亦恥也、欲知性者盍往一視

關於性的藥品及器具應有盡有 專治生殖器發育不全 專治弱小性慾減退 物理的及電氣治療器具及各種藥品 專治限制產兒各種器具及藥品 衛生用器具品 解絕男女性的煩惱珍奇器具 家庭和睦藥品 通經藥 關於性的參考書畫 洋雜貨 性的各種膠皮製品零整批發

函索詳章付郵票四分即寄

如承函詢當保守秘密回答

新京名物 生百貨店

新京頭道溝富士町二丁目 密庫妮淒塘左近

外科、花柳科
內科、婦人科

上山醫院

院長 醫學士 上山源六

電話三一五七九五番

場所 朝日通二十一番

顏色自然與眞色同

白髮 黃髮 染黑

本葯之特長

用短可色同掉質除所一
法時染與經不沾皮染洗
簡間黑眞久害衣膚之即
便即額者不髮易上藥掉

現代婦人之必備品

天下一品

元祿

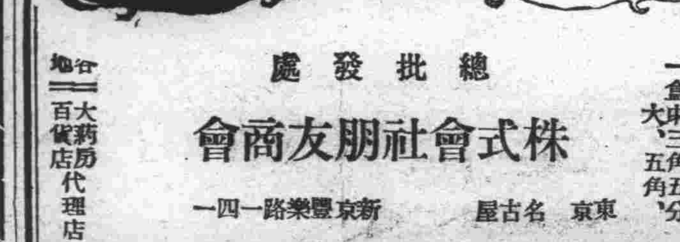

一盒 小二角五分 中三角五分 大五角

總批發處

東京 名古屋

株式會社朋友商會

新京豐樂路一四一

各地大藥房百貨店代理店

全滿有名之專門店

福祿壽

銀盾

適合潮流 極省經濟

維新禮品 永久紀念

專門修理鐘表 管保工精價廉

定價低廉 特別賤賣

電刻銀像 光華美麗 唯本公司最近發明

歡迎外埠函購 運費本店代付 備有說明書函索附郵票二分即寄

新京東三馬路口電話【二】一二七二番

東聚興軍衣莊

協和服專做家

自運被服材料 代售銅鈕洋號 定價特別低廉 註冊双獅商標

承做大宗制帽 春季協和禮服 附設針織工廠 襪子手套批發

新京三四馬路中間

電話三二五四七番

大仁蕓茸壽骨酒

補氣養血 軀風散寒

主治男婦風寒麻木
四肢不仁腰膝背痛
筋骨拘攣風濕痹症
中風中痰口眼歪斜
左癱右瘓半身不遂
氣血兩虧諸虛百損
男子腎寒遺精淋濁
腎囊濕癢厥陽不興
疝氣頻數腹痛泄瀉
婦女虛寒經血不調
赤白帶下血積血瘕
經行腹痛久不孕育

價每目瓶貳元四角打半免收郵費
各均有經售代理數章迎函簡寄索

總發行所奉天市城內中街大仁堂藥房

益肺丸

此藥係家傳秘方，屢試屢効，專治新久咳嗽，傷風感冒，肺經火盛，痰盛氣促，傷膜炎，肺結核，即年久重症，每過寒冷即犯，肺吐血，痰中帶血，肺病吐血，肺勞等症，一服此丸定能立止咳嗽，保險負責，當如響應，決不失言，藥價每盒一元六盒四元五角，外埠函購，郵費免收，

總發行奉天城內大南門裡大街　新大陸藥房

地方通訊 其一

濱省署將招開教化團體會議
預定本月九日舉行

【哈爾濱】爲期北滿社會教化事業之強化、並普及起見、濱江省民生廳、玆定於六月九日午後一時在省署會議室、舉行管下教化團體會議、屆時省方出席者爲賈民生廳長、淺川事務官等、民間方面出席者、爲紅卍字會省分會哈爾濱理教會聯合總會、佛教總會省支會、滿洲國回教信總會等主要教化團體代表者、席間討論下列之要項

討論精神運動 社會教化事業

一、社會教化事業、
二、會員事業、
三、精神運動、
等等問題爲中心、並全面之社會教化問題等對策、以資積極實踐民心善導工作、故該會議之結果、頗爲各方期待云、

謀納稅者便利 官民更要融洽
哈稅局本年工作方針

【哈爾濱】國家凡百政治、非財莫舉、況當此非常時局、及第二期五年產業計劃所謂國家歲入尤屬要圖、內關稅旣占國庫收入動脈之重要地位、自應力圖精進、以求徵收上之向上、哈爾濱稅捐局長翟景儒氏、以本局徵收之數目占全國稅捐局中之第二位、且立國際都市中、異常重要對於租稅制度、必須運用圓滑、以期萬無遺憾、該局並擬定改善運用之計劃如次

一、關於職員人格之涵養與租稅法規之研討、官吏爲國民之領導者、人格旣須高尙、而事務尤應嫻熟、職斯之故、該局擬開催各種講習會努力指導訓練之

二、喚起納稅者對於納稅上有根本之覺悟、鑑於旣行之滯納、或不爲納稅之申告或爲虛僞之申告、或用巧妙手段、以圖脫稅、凡此種種是皆因國民對於納稅未有深刻之認識、有以致之、今後須爲誘導納稅者、皆知納稅爲國民奉公之表現、使其了解納稅眞諦、以期養成國民有自動納稅之精誠

三、圖謀納稅者之便利、曾已施行者始不再言、本局對於此點尤爲重視、此後對於納稅者之便利、自當竭力講求之、

四、稅務官吏與人民之融洽、兩者間因受舊政權時代之影響、不無少有隔閡、稅務官吏旣占指導地位、應先潔身自愛、對於人民接之以和藹、待之以懇切、推誠相共、不獨執務容易、且於涵稅源泉、亦易於捕捉也、

官吏身體檢查
看你是不是抽大煙 六日在市立病院實施

【哈爾濱】爲實踐國策鴉片斷禁之實施、凡官公吏、及會社員、對於鴉片麻藥癮者而三令五申、使其早日戒除自肅自戒者、頗不乏人、而仍私自吸食者、恐亦有人在經協和會之發起、與各關係官廳之聯絡、由本月六日起官員社員、均須赴市立醫院加以檢查身體、由該院實行通知該管機關、對癮者決行取締云、

電車軋斃者 原是醉農人

【哈爾濱】道外北頭道街一百零四號應電車、軋斃行人一節、已誌本報、玆經詳爲調查、其死者爲年約四十五六歲之農人、携有除頭一把酒壺一個、類係鄉間之農人、係一好酒之徒不問可知、腰中尙有國幣一百餘元、共死者想係外鄉之人無異、由檢查完畢後備棺掩埋、以便招領云、

濱省警務廳 招考警察官

【哈爾濱】省公署警務廳爲謀管下之警察官素質向上計、集本年度第二回警察官開始募、六月中旬開始試驗、資格限爲初等小學校卒業者、年齡在二十歲至二十五歲爲合格、考取之人數、預定爲四百五十名、致練完畢後、明年中文盲之警官加以淘汰

市虎肇禍 少女被軋斃

【哈爾濱】市公署礅水搬運大汽車三〇五九號、司機李日芝、年二十五歲、於三十一日上午十一時三十分許、在市內搬運礅水之際、車行至道裡工程街三十六號附近有金潤燦之女玉書七歲、由路西過路東急跑、被該車撞倒頭部負有重傷、當被該管崗警瞥見、送往赤十字病院救治、卒因傷勢甚重、於一時死去、而該司機送往經緯署去矣、

澈底斷禁鴉片
招集教化團體協力

【哈爾濱】濱江省公署民生廳社會科、爲謀一般市民斷禁鴉片上之澈底招集教化團體、定於九日在官房大會議室召開會議、詳爲討論普及一般人民鴉片麻藥斷禁、及共斷絕吸煙之思想等問題、參加之各團體爲道德總分會、世界紅卍字會分會、慈善總分會、哈爾濱理教聯合會、佛教總會、中央普及佛教總會、世界大同佛教總會、滿洲國協進總會等各代表云、

春季大掃除 成績頗良好

【哈爾濱】市公署與警察聯合舉行之春季全市衛生大掃除、各區現均已完畢、其檢查之成績發表如次

△經緯署、檢查三千七百零四戶、合格三千六百四十二戶、不合格者六十二戶
△南崗署、檢查一千八百二十九戶、合格一千七百八十戶、不合格者四十九戶
△正陽署、檢查二千七百七十八戶、合格二千零七百二戶、不合格者七十六戶
△顧鄉屯署、檢查六百五十三戶、合格六百四十九戶不合格者四戶
△香坊署、檢查一百六十五戶、合格一百六十四戶、不合格者四戶、計檢查九千一百二十九戶合格八千九百三十四戶、不合格者再行檢查一百十五戶云、

都市籃球對抗 哈選手已確定

【哈爾濱】全滿都市籃球對抗比賽大會、哈爾濱市之選手權、業已預選完畢、以便屆時前往參加、其預選之結果、隊員之氏名、誌之於下
主將 池田辰夫、隊員 近藤十四勝、鄭求憲、富赤司作三、園子正一、但野義男、清水敏萬、富田良作、大內一夫、松浦隆、畔上照、元野定男權擱英、藤川英一、第二隊、加藤連一、大原二郎、平田長太郎、細田慶、田村法孝、伊藤新太郎、第三隊、關谷忠義、岩佐鐵之、太田良澄、庭瀨宗一、布村政雄、李在善、大橋三郎、

縣令各學校 對紀念日舉行儀式

【雙陽】本縣奉吉林民生廳長函、關於舉行學校舉合義塾等儀事、逕即按節實施所以行政科長、囑由教育股主辦、通令全縣、各學校合、義塾等、如元旦、(陽曆一月一日)萬壽節、(陽曆二月六日)紀念節、(二月十一日、)建國節、(陽曆三月一日)天長節、(四月廿九日)訪日宣詔紀念日(陽曆五月六日)明治節、(十一月三日)入校日、卒業日、及開校紀念日各該校舍塾長、均得按儀式隆重舉行之云、

郵局遷移新址

【新民】二區平安堡郵局歷長李嘉猷學、品彙優、閱局宏博、對於該局事務、特別努力、成績絕佳、該局長、鑒於郵局舊址、一切郵務、辦公、一般郵務、立即起色、可見該局長、忠勤職務、力求進展之熱誠矣、

追悼華北戰歿的英靈
舉行市民大祭

【奉天】關於華北事變當時、奉天市民出征者、名譽戰死之竹內美佐男、李圭完二氏、奉天市民在協和會主本部主催下、決定於六月二日午後三時、假大和區萩町紀念公會館、舉行市民祭、各市民及各機關團體均往燒香云、

街村股長大塚幸一、兼任拓政股長、上野任烟政股長、理財股長彭文彰派庶務科應援云

實施身體檢查

【興京】本縣公署頒到、國務院訓令第八九號、關於官公署職員、鴉片麻藥斷禁、施以身體檢查、達成健康之官吏、爰引於四月三日起至六月三日止、作五日間度上檢查、其範圍、(滿人職員)僱員以上全員場所、在國民診療所、時間是每日早八時至正午、午後一時至七時云、

解決煤荒問題
奉市本部開會討論

【奉天】多天早就過去了、但是煤的供給、仍然是不圓滑、現在市民的需要是煤球煤球原料是爐煤、每一噸有時候會賣到二十六塊錢、並且供求不平衡、供給量上、感到不足、所以物品委員會方面、在一日午後二時、於協和會市本部方面、招開石炭問題幹事會、對石炭問題配給解決、及貯炭場問題配佈有詳細之討論云、

船到江心少婦投下
厭世原因堅不說明
學生洗澡亦不幸喪命

【哈爾濱】江北江岸、於三十一日午後二時許、來了一年約三十來歲之婦人、携帶六歲之女孩、僱用小船一隻、過往江南岸市內、船行至江心、該婦人不知因何、跳入江中、而船夫急下水中、又經水下救護隊之援助、將該氏撈上、以人工救急之方法將該婦救活、問其姓氏據言本夫爲滿大書局李福堂之妻年二十七歲、其投江之原因尙堅不說出、特通知其夫將伊領回云、

(又)新安埠安順街三號、祝景輝、年十七歲、在第二國民高等學校念書、於三十日忠靈塔大祭休息之日、又兼天氣炎熱、特赴江北太陽島洗澡、一時不愼、致墜入江之深處、經水上救護隊之打撈多時、始行屍身撈獲、因時間過久、已不能回生云

貸款救濟民困

【通江】前奉官府將義倉穀貸放農民、茲又以饑荒在即需款孔亟、實行小民貸款、凡有三五天地者、每戶貸款五十元、少則三二十元、現在通江村貸放、一時民困頓蘇、莫不日官府眞能體恤民艱、感激非常云、

警廳防止傳染病發生
檢查不良飲食品

【撫順】警察廳、孟衛生科長、以時當夏令、正傳染流行之期、一般飲食物品業者、對於所售之物、多不注意公共衛生、甚至有冬季存餘之貨、爲利心所驅使、仍然混合出賣、殊屬有碍健康、該科長、有鑑及此、又兼職責攸關、於五月初旬、迄施亘二月間之檢查并取締結果發見如左多數不良物品云、

品目	檢查總數	不良品總數
啤酒	二四一一	二〇五
汽水	一三三八	四六
罐頭	一五八〇	二二〇
日本酒瓶詰	一〇〇	一一
葡萄酒	二四	一六
果物	二九〇	九五
洋酒	九	一
瓶罐醋	八〇	三一
菓子	七〇〇	一一
鷄蛋	三〇〇	四五

交通慘禍 一日發生兩起

【撫順】上月之二十七日、午前九時四十分、東鄉西信號所、北道叉子地方、有一不詳氏名之滿人、被玉井裕所操縱之機關電車、將其手部切斷、而左耳頭部、均被創裂傷勢甚重鮮血四濺腦漿迸流、當時斃命、據附近人民談稱、其人或係共聾、遂成慘劇、是日午後六時許、大馬路二丁目、南北胡同、有周玉臻者、久以賣煤爲業自已趕有大車一輛、在該日工作完了後、即驅車赴二丁目、某皮舖、與韓馬更換後帶、因趕車及跟車者、均進室閑談、未悉緣何、車竟驚逸、由大馬路急向西奔、追跑至三丁目、拐角、而復向北方狂跑、不料將西四條、協和樓櫃檯隨後臣小兒闖倒年僅六歲、馬由身上軋過、該小兒當時即不省人事、該車旋向路西奔去、竟闖在電院、方行停止、否則、倘不知發生多少事故、經小兒之父母得悉、遂抬往附近之大同醫院救治、經注射救急藥針後、該院石院長、即認爲有生命危險、復往滿鐵病院、方行至該院門前、該小兒已經氣絕、其父母覩狀大哭痛不欲生、對上述所發生之交通事件、一日兩次、一般市民亟應注意云、

慰問在奉國軍
婦人會舉辦巡廻映畫

【奉天】國防婦人會、奉天市支部、爲慰問在奉國軍、決定由六月三日起、至六月四日間、實施巡廻映演電影、其計劃如左
慰問方法、1、依電影之慰問、2、電影之種類(滿語有聲電影(富春江)朝日(新聞)漫畫)
慰問日時及慰問部隊、六月三日午後一時半、治安部病院、午後九時自動車隊、六月四日、午後九時、軍管學校、七月五日、午後九時教導隊、六月六日、午後九時、獨立高射砲隊
其他、1、慰問時因有場所及其他之關係、除治安部病院外、各部隊皆於營庭舉行之、自午後九時始、同時有支部役員之致詞、2、映寫機並技師皆依賴市公署之社教股代爲處理云

稻葉博士 再度考證史蹟資料

【撫順】對於鄰縣興京境內二道河子地方、發見多數史跡資料、所以稻葉君山博士曾數度赴該地考證、以便證實、於日昨該稻葉氏、又來撫、與同志窪田協和副本部長、再度前往、聞此次之考查、較前尤爲注意云、

精明警察官 數小時內破案

【缸窰】本鎮平和俱樂部日人川良民氏宅、於昨夜間闖進匪徒兩名、均着短衣、臉塗黑色、持手槍威嚇萬狀、結果搶去國幣貳百餘圓、棉被一床及零星物等件、搶畢即出門逃去、失主當即報告警所、分所長吳志新君、聞報即滿佈警網、明暗搜尋並電告各連界通緝、一方查取線索、由數小時內、卒被本鎮警所司法系警士劉煥章君由途中將該張姓匪逮捕、由其懷中檢出國幣百餘圓、立即帶所嚴訊、現正取調中、將來伊之同夥匪、亦不難供出云、

協和的精神 發展槍後
撫順市本部督促實施

【撫順】協和會、撫順市本部、會開催中決由各分會、根本開始活動、非達到旣定方針不可、將協和義勇奉公隊、青少年團、堅會員座談會、以期徹底協和運動、該部鑑及今後炭都撫順的發展、實爲當今急務所以對本年度、協和運動、及各分會、一致總動員、於非常時局下、努力的發揚槍後協和精神云、

華北消息

方慶新婚突遭意外 妻騙物品潛逃
媒人不負責自己訪獲控告

【北京】正陽門外義和里十四號住戶沈福元、年三十五歲、素以商爲業有積蓄數百元、但年逾而立、尙未娶妻日前經鄰近住戶雷李氏撮合說妥高子泉之妹爲妻、使彩禮四十元、業於本月八日迎娶過門、結褵後夫妻情極相投洽、沈亦方慶得有賢內助家務事項咸委伊辦理、詎料該氏於數日前突然失蹤、經沈查覺後、各處尋找並無蹤跡、當經查點衣物並箱篋中所有鈔洋二百餘元、皆已不翼而飛、始悉係遇騙婚、拐竊財物、遂即尋向雷李氏質問、該氏謂祇任撮合之責、結婚後則不負責任、沈向之理論、致相衝突、後經人勸解、尤爲設法尋找逃婦、沈於昨日探明高氏在東後坑九號院中住戶杜徐氏家中隱匿故於昨日上午十一時許、馳往尋找、當扭往鳴警控告、將男女帶往區署、經略訊一遍、即令傳雷李氏並高子泉等到案、旋即備文將男女轉解地方法院依法成訟云、

車夫匿金不報 被獲罰辦

【北京】偵緝四小隊正目趙福海等、昨在朝內煤舖胡同十八號、捕獲車夫張德壽、因於月前在東車站拉日人古家城一之古家華子、拉至東城羊尾巴胡同七號、該日人下車後、將千餘元之存款摺丟於車上、張匿不送還、至被查獲、解警察局訊辦云、

電車走火 乘客受虛驚

【北京】第一路六十二號電車、前日晨行至西四南甘石橋迤北地方、其機車上所按之電門突然走電、火光大作、此項舉動、本爲常有之事、而乘客不知、皆由車窗躍出、一時行人皆環繞而觀、旋將電門修復、照舊開行云、

妻被朋友拐賣 夫遊妓院相遇

【天津】東馬路三多里樂賓旅館、住有李有文者、年四十五歲、寧河縣人、業商、家道小康、娶妻李氏、年二十四歲、寧河縣人、婚後夫婦感情融洽、生活頗安適、李某有表弟名劉亭福者、年二十九歲、時赴其家中串門惟劉某本一登徒子流、見其表嫂貌美多姿、竟懷意不良故時常乘其表兄外出之際、向其表嫂施以言語調笑、久而久之、劉某竟與李氏發生曖昧、陳倉暗渡、已非一日致醜聲四溢、李某亦有耳聞但顏面攸關、未肯聲張、乃禁止其表弟入門、意在以消極辦法斷其情絲、詎劉某因與表嫂戀姦情熱、仍伺機相會、遂於日前與李氏私議二人携手同逃、匿於謙德莊永安里十六號、儼然夫婦、而劉果青年蕩佚、與李氏同居月餘、竟日久生厭、於日前強將李氏押於謙德莊順實堂爲妓、使用押賬洋百餘元李氏自落溷後、改花名金芳、意尙稱不惡、而李有文自妻失踪後、各處尋找、並無下落、昨李有文與友人赴謙德莊順實堂茶敍、恰與逃妻李氏相遇、當究詢一切、始知被其表弟姦拐、押入該堂爲妓、復由李某將劉亭福抓獲控告、同歸警察局、轉送法院成訟云、

注意戒嚴防匪 商民平安無恙

【秦王島】本島自入夏以來人民安居無事、眞可稱昇平世界、前者憲兵隊及警務局忽接盧龍縣來電內云、有土匪一大隊、在盧龍作亂、被憲及地方當局痛烈擊時、惟有一股匪徒有向臨榆之企圖、又盧龍縣警務局劉局長雨如、因抄匪左臂受微傷、時獲得俘擄數人、供稱餘黨果直奔臨榆而來、故本島和山海關友邦軍憲、及地方警務局、爲人民治安計、特於前數日多加崗位、加班巡邏、又友邦軍憲及守備隊不分晝夜、熱心維持地方治安、並定夜晚十一時正式戒嚴中、中外人士一概不准通行、且各娛樂場所、非經檢查後不得散去、當聞匪訊時地方商民人等、頗受一大恐怖、至今平安無事、餘匪盡滅地方人心始見平復云

一念之貞豈料空前榮譽
許烈女殯葬盛況
各機關團體均行參加致敬 市民萬人并送有匾額旗傘

【天津】五月二十八日上午十時許、爲板橋胡同許烈女出殯之期、此事已轟動三津、婦孺皆知、由上午七時許、板橋胡同內及南門西、南門內、北馬路、西馬路一帶、已悉患人滿、許烈女治喪處內各承辦人、均六時到場佈置一切、此次所有儀仗之佈置、均有魏子文君籌劃一切異常辛勞、各方極爲欽佩、發起人之李世珍及李漢卿等諸君、亦均熱心爲善、八時許、各團體各公所各慈善機關、並有日本警察署警士消防警士法租界工部局警士、警察局女警士、各學校學生、各輔治分會、女士送殯團、各水會等相繼到場、並有北京喇嘛僧人、道士等加入送殯、合計各界來賓約有一萬餘人、誠爲空前盛況、沿途看熱鬧羣衆、人山人海、擁擠異常、各警察分署長官警士、及偵緝士等、由七時許即在各處維持秩序沿途並有各慈善團體施捨茶水、點心、饅首等、至西關街烈女祠時、已下午二時餘矣、安葬之後、先由西老公所錢桂一、邢士章二君迎接神位入祠、首向明貴宦人神位致敬、繼由許烈女治喪處各承辦人、上香致敬、禮畢後、並由天聲報攝影記者、代攝全影、至此始告一段落西方一帶、各界前往烈女祠參觀者絡繹不絕、非常欽仰尤以萬國道德會女學生、最爲熱心、直至烈女安葬之後始整隊而去、此次許烈女出殯之哀榮盛況、爲近二十年來所罕見、其後經統計將果治喪處』共收來捐款八百五十八元四角五分、輓聯六十二副、匾額七十七方、花圈七十二對、萬名旗傘全堂、旌表旗一面、鮮花籃一對云、

建築滿人住宅 再開懇談會

【奉天】解決房荒住宅問題委員會方面、是不遺餘力的去實施、先決問題、是滿人簡易住宅之建築、所以委員會、於一日午後三時、再開懇談會討論許可之件、及建築材料配給手續云、

飛機獻金踴躍

【哈爾濱】協和會省市兩本部發起飛機獻納金開始運動後、引起一般愛國家之同聲響應、市本部於一日收到各方之獻金如次
一、大同酒精四十八元九角五分
二、外務局、五十六元九角
三、警察廳、二百零八元七角二分
四、滿洲計器公司五十元零五角八分

瀋陽縣人事異動

【奉天】瀋陽縣公署、六月一日、對人事異動發表如左蘇家屯街長羽村任奉天市理事官、已實行轉勤

察南防共婦女團 開春季大會

【張家口】爲促進察南婦女瞭解新政治之趨勢、及強化防共之精神、養成察南之新女性、俾資適應非常時局下之新事態、協助東亞新秩序之建設以達成防共自家庭起始爲目的之『察南防共婦女團春季大會』於五月卅日正午十二時、在張家口下堡橋東市場察南民衆會舉行、大會順序爲一、一同入場、二向日祭旗致最敬禮、三、致開會詞、四、察南防共婦女團團長致詞、五、于最高委員訓詞、六、來賓致詞、七講演(陳處長一鄭總務委員)八、報告(一)察南防共婦女團報告工作之經過(二)其蔚縣婦女會報告經過(三)其

警務分局長 委任局員代理

【山海關】本縣警務第六分局長徐功修、於前因事辭職後、經縣公署委任該分局內勤局員王恭壽代理職務、該局員奉委後、於昨日正式接任視事、查王氏歷任各都市警官多年、對於警政治安上頗有心得經驗、該氏此後充任斯職、對於地方、當必有一番新貢獻云、

籌旅費之新法
半途押妻爲娼 錢足贖出同行

【芝罘】黃縣人孔某、年二十餘、妻徐氏、與孔同庚、二人俱染有嗜好、阿芙蓉後繼以白面、家產蕩盡、貧無立錐、月前携妻來芝、寓於某客棧內、擬赴安東謀生、但旅途乏資、拮据萬狀、無可奈何之下、遂與妻商妥、將妻押入東說書場小舞台附近某寮內、充當影妓、押賬到手、封存不動、徐氏每日收入、除孔某過癮及生活外餘悉存儲、數日後積存旅資敷用有餘、孔某遂於日昨將押欵取去、將妻贖回、二人即購票搭輪去安、似孔某者、亦可謂別開生面者矣、

日要求英當局 引渡刺程犯人

【天津】天津日方、要求引渡刺殺海關監督程錫庚的犯人、已有多日、然而英租界當局、一味支吾、雖然接到共本國政府訓令、又說英駐華買大使最後的訓令未到、搪塞不一、以之遷延時日、至一個月之久、因之日本領事當局對之加以愼重協議、結果由田中主席領事三十一日午後六時、訪晤英國總領事、要求在六月七日正午以前、答復日方、日方當局、今已決定、倘英方不允日方要求、而不引渡時、即以斷然自主的方策對之云、

奉天省署賞金確定
薦任十一成委任十二成

【奉天】入了六月後、慢的就可以得到獎金的話現在是隨時隨地都聽到、今省公署依照例年在廿日前後開始支給自前天即開始查定、給與率薦任十一成、委任十二成、比去年較有少的增加

縣長躬親指導 陶業經營方法

【缸窰】本鎮爲陶器特產區域、由事變時、被匪慘擾、幾不能再起、幸經縣方聯絡中銀貸款、接濟之下、始得復活、近年來、陶器銷路頗活、其價亦蒸蒸日上、大有供不應求之勢、商號之利獲雖豐、而事務則進行不一、其價亦非騰即伏、永吉王縣長、欲與地方謀幸福計、由日前躬率僚屬、安抵窰鎭次晨擬招各商、指示進行方策將來陶器商綜合、漸入正軌亦我窰鎭無上之光榮云、

期保健事務擴展
省署將設體育股

【錦州】警務廳衛生科、依諸本年二月之機構改正、已向民生廳移管其改稱爲保健科之同時、關於國民體育方面之業務、及學校、衛生與其他所管事項、亦將逐行擴充矣、但今次伴隨該業務之擴充、將從來在文教科、並社會科業務中、所包含之體育關係、故亦將本格的必向保健科移管、因此新擬在該保健科內、新設體育股、目下我省公署對此有進行諸準備之模樣、

建修橋梁便利交通

【雙山】本縣城內及城外佐近的橋梁因年久土木頹朽、坍塌破壞不堪、對於往來車輛、殊屬不便、縣當局有鑒及此、始經土木股朱股長、特派科員周紹忱爲監理員督催興修、現在鳩工已動、所有交通流水溝渠之處、一律重新修築不日即將工竣、一般商農均感便利云、

期吏員素質向上 制定訓練規程

【西豐】縣公署、爲使縣職員、所屬機關職員、及街村吏員、所轄練其德操者、乃爲刻下非常時局之必要認識深悉國家觀念之培養、特實施訓練、玆將規章列下、西豐縣職員及街村吏員訓練所、暫行訓練規程已制定分發矣、

將開運動會 各校練習體操

【法庫】一年一度建國紀念大運動會、於六月十日舉行因此次運動會之目的、在乎體操、是以各校忙於練習、以期奪魁、縣城街立優級學校、女子國民優級學校、第二國民學校、現由各級任教師、分別教授一種、全校有全體合操、現正猛烈練習中云、

馮貝堡村職員 奉公修理道路

【法庫】南馮貝堡村於昨降雨後、由村長趙鏞英助理員胡冠一、村吏員及九區區長村丁等三十名、全體總動員實施勞動奉公、修理全村道路、以免雨後被水沖壞、且值雨期將過、農民正忙春耕是以如若抽丁整理時、恐防碍春耕、故村長不辭勞悴、親率吏員修理道路共計三千米云、

尋常高等生 修學旅行

【龍井】龍井尋常高等科五年生、於六月六日修學旅行於吉林、新京、豫定日程、四日間云、

體育會籌備 建國運動大會

【龍井】龍井街體育會、在端午佳節開催建國紀念運動大會、故於日昨假街公所會議室、該體育會役員及各區長列席下、協議對開運動大會事項云云、

七日檢查 新兵體格

【營口】營口警察廳管內在留的適齡者、於本月七日在大石橋 小學校施行體格檢查、擔當者爲兵事處理官、茲將應注意事項如左、
△集合時刻及場所 六日午前十一時卅分、驛前鐵道警護隊前
△出發 同日午後〇時十五分
△住所 大石橋廣島旅館及末廣旅館分宿
△乘車劵 各在出發購入準備云、

地方通訊　其二

大東港建設局官制正式公布 省次長兼局長

【安東】關於大東港之工事建築之建設局官制業經中央正式公佈，建設局長爲堀內省次長兼任，承交通部大臣之監督，總理建設局之一切事務，處長以安東省土木廳長充之，其官制員數列下，局長，副局長一人，簡任，處長，理事官三人薦任，技正三人，薦任，事務官五人，薦任，技佐八人薦任，屬官四十四人，委任，技士六十人，委任理事官及事務官承上司之命掌事務，技正及技佐承上司之命掌技術，屬官承上司之指揮辦理事務，技士承上司之指揮從事技術，

關於大東港建設局之處及科之事務，分掌事項，由交通部大臣，經國務總理大臣之認可定之，（本令自康德六年六月一日施行）

縣聯和協議會 關係役員業已決定

【安東】協和會安東縣本部定於來月六日起，開催縣聯合協議會，參加役員之議長副議長等，經縣公署之愼重銓衡，業經決定如左
議長李鶴年，副議長，于德源，宣誓起草委員馬留周，金燃應，齊正一，于永斌，齊本徵

招集糧商開會 期糧米統制圓滑

【佳木斯】本市商工公會爲謀市內糧米統制之圓滑，而期民衆購買者之便利，假該會二階會議室招集市內米穀販賣業者，及小賣糧商等，開催懇談會，同時並邀各方關係者臨席參加聽取懇談內容，會議終了結果頗爲滿圓者云，

堀內省次長 巡視岫岩

【安東】堀內省次長，蒞任以來，對省下各地，已均行巡視，唯岫岩一縣，尚未巡視，故於三十一日午前八時携韓事務官，下川技佐等，由安東出發，作初度之岫岩巡視，預定於六月二三日歸任云、

戒煙所擴充 希望癮士戒煙

【佳木斯】此國策鴉片斷禁之時，本市市公署曾於客歲在市東蒙古力地方設置戒煙所一處，內容設備頗爲完整並有醫師藥劑士等，以資治療，癮者於一星期間即可戒除，而一般黑籍人士，不明眞像，大多裹足不前，是以該所收容之人數無多，茲聞該戒煙所於六月一日再進一

服毒自殺遇救

【營口】市內新市街青柳街某株式主三宅眞廣氏假名，未悉何故，在昨夜乘家人熟夢正酣之際，嗜起將預藏之毒藥呑下，正當苦悶萬分輾轉床褥的當兒，將家人驚起視狀之餘大駭，立將其抬往滿鐵醫院急救，但已陷入重篤異常危險，致此之原因不明，刻下警察廳當局正在秘密調查中云，

基於北邊振興國策 鶴立縣署開廳

【鶴立岡】基於北邊振興之國策本鎭新設鶴立縣，於上月二十五日，新任副縣長增田靜麿庶務股長閻家禕，經理股長高橋節夫等，幹部人員到縣籌備一切，於六月一日開廳該員等由湯原縣轉來，經驗宏富，精明幹練，此新設之鶴立縣發展頗可期待云，

窺破私情波生醋海 揮刀行兇血染鴛鴦

丈夫貌陋有殘疾 少婦歡魚乃另尋

【承德】在這由古舊地風習、入文明開化的過步渡社會裏、是不斷地發現奇奇怪怪地情事每一宗事，雖都有其種種的原因爲導線，可是最普通地要素，引起事端地主因，不外是財、色兩途，從這兩主因的支配下，才鬧出敗名喪身，蕩檢踰閑地行爲，結成不可解地惡果，試看那些爲非做歹，違法胡行地變態表現，那一樣不是受了金錢的憧憬，色慾的牽纏，說起來看是可怕，不過旁觀者雖淸楚，而當事者却是迷惑，只要一被錢的迷惑，慾的引誘，便免不掉陷入圈子扎掙不出，非有偉大地毅力，決心去奮鬥，是逃不掉財，色的圈套的，最近市北獅子溝喇嘛廟附近，出了一件兇殺案，經記者訪得其內容如左，

市子溝喇嘛廟附近、有住民楊振芳者（二四）景況寒苦，並沒有一點積蓄和恒產，腿部生來殘廢，走路一瘸一點，非常地不利便每日以售賣油條燒餅爲業，父母都在堂，還有一個妹妹在數年前經媒人的撮合，把陸化縣趙姓的姑娘接來實養於前年方才上頭正式完婚，他終日販賣燒餅油條，覓取蠅頭微利，來維持一家五口的生活，賣項既不多，收入當然也不厚，所以境遇上很是寒苦，

青春時代、趙氏（十七）慾的需求，不但激切，而那女子所共有的虛榮心，也異常地大，她一來嫌惡她丈夫年齡較比着大，品貌委頓不佳，二來厭煩楊家窮困沒有錢，不能隨意吃穿玩樂，三來不滿意她丈夫的愚昧，太不懂溫柔地情愫，本來她是個沒受過甚麼家教洗禮的小家女子，又正在花一般地年紀，性的需要，自然是很切迫，望那楊某天天愁慮生計，又那裏能滿足她的要望，因此她花前月下，鬱鬱寡歡，枕邊衾角，每遺淚漬，時時憧憬，想另覓愛人

風流的希望，舉動上也不免越出禮法的範圍

屢屢和她丈夫反目口角，所以她和他的感情，一天比一天壞，簡直好像冰炭不同鑪水火不共濟，勃谿的聲音四播，鄰居莫不曉得，他體察她的心情漸變，遂發生了疑忌，便在暗中考驗她的行動，也是事機不巧，該當洩漏，

這一天，他在午錯的時候，賣完了燒餅油條一直回家，剛走到離家不遠忽見從他家的大門裏聯翩走出兩個少年男子，形色張惶東瞧西望，好像揣着不可告人地秘密鬼胎，又似乎做了甚麼難於見人地私弊，踽足濟踪地溜之大吉，他瞧見了眼前的這種情形，不禁疑雲頓起，酸素在胸中翻開了波浪，不暇考慮急忙地跑進了屋

嚴詞厲色地盤問她在院中出去的男子是誰，她出乎意外，一時沒法打對，詞旨很上遁，支支吾吾地更對答不出所以然，他察言觀色越發證實她是做了不可見人地醜事，怒從心上起，氣向膽邊生，便在門後拿起一根大木棒，泰山蓋頂勢向她打去，她急忙躲閃，未能打中她因他腿脚不便，乘隙把木棒奪出，扔於院外，他一擊不中，氣怒益增，瞥見炕頭窗台上放着一把菜刀，殺機立起，上前抄起了刀，對着她頭部就是一刀，

砍去以後，她用左手攔擋，當時中指切斷、小指砍折，她見勢不好，想要逃跑，可是已竟來不及了他接連砍了六七刀，只砍得桃花四濺，血肉橫飛，直至她痛暈臥倒血泊中，他才住手，拋了菜刀，跑到警察派出所投案自首，該管的派出所，趕緊蒞臨生事現場勘驗一面把受傷的楊趙氏送往病院，實施急救手術，

傷雖重，還不致有性命之憂，一面把行兇的楊振芳押送警察廳，由廳方進行案情的內容調查，結局查明以上的情由，斷定是因一時氣忿而生出殺人的行爲案關刑事殺人未遂，自當依法處斷，於是將案內人犯一併送交地方檢察廳，以便偵察提起公訴，按律治罪云，

吉司令官蒞舒 閱新兵教練

【舒蘭】吉林第二軍管區司令官吉興氏，帶同軍佐屬寮等，日前由四家房降車，來舒檢閱，當有本邑駐防石殿部隊長等，及柏縣長，佐藤副縣長，與警務科，馳站迎迓，由王團長，引導與歡迎者答禮，遂乘汽車駛縣由站至縣城沿途，軍警佈崗警備，下午六時蒞舒，縣公署全體職員，暨各機關，團體領袖，公務員，以及青年訓練生，男女兩校學生，軍警團隊，均都齊集郊外，嚴肅鵠立，極表熱烈歡迎，吉司令與衆答禮，遂入轅，與各機關首腦接見畢，即赴宴會，次日上午十一時，檢閱新兵，教練成績良好，于是欣然去舒回省矣，

因爲五角錢 喪了一人命 死因未明送京檢驗

【長嶺】本街南門裏住民高殿林三九妻高孫氏（二六）生有女孩一人，高以賣包米麵爲生，家道貧苦，而在其勤儉生活中，忽然慘禍臨身，竟於五月廿六日被人毆後而殞命，事出離奇，內容複雜，一時街談巷論，轟動全城，長嶺署劉署長以下關係警察官，因逮捕兇犯，檢驗屍體，並檢調犯罪先後情況，忙個不休，記者特將其起衅原因及經過情形訪誌如下，

蓋於舉事之當日午後，高孫氏前往附近居住之老嫗張趙氏家中，討要欠他的包米麵錢五角，張趙氏以手中無錢相對，二人因五角錢之目的，此討彼拒而生口角，繼則撕打一團，不可分解，斯時在張嫗對面屋居住，牌長張鳳岐（三二）之妻張齊氏（約二十餘歲）聞聲趕到加以勸止，而人在氣憤之下胡打亂捶，張齊氏無意中亦誤被打，因勸架而挨打，當然不平，立即鳴警，劉警察署長訊明究竟後，本擬對當事者按違警科罰，無如當事人當場苦苦哀懇，各願悔過自新，因生活困難籲呼免罰，劉署長見該等確係貧苦之人況係一般婦人發生口角，且無受傷者，事體輕微情尙可原故對於該等嚴加申斥，並由高殿林當場代妻認錯向張齊氏等表示歉意，以期隣里之和氣，署長加以訓誨後，即令一干人等回家安度，不意事爲張齊氏之夫張鳳岐回家所聞，忽聞其妻無故被打，且復捲入漩渦，極度憤慨，張乃牲畜市場經濟人（馬販）性頗粗暴，一時激昂，氣不可遏，遂即出門欲尋高孫氏等，出以問罪之師，無如寃家路窄，在南大街途中正與高殿林相遇，見面眼紅立即勸武，拳打脚踢，加以暴行旋經多人勸止，高遂負痛返家（時在午後六時許）警官趕到，當將暴行犯張鳳岐逮捕矣，不料被毆之高殿林經過約一時間，竟而死亡，可謂不幸，亦云慘矣，然經警察當局及各醫師檢視屍體，並無致命傷痕，故高之致命原因，是否因被毆傷及內部直接致死，抑或因氣憤而發生臨時疾病而死亡，因無剖視器械迄未判明，檢討之結果，遂由警察署長以電話報告新京地方檢察廳核辦，茲該廳令將屍體運往新京檢視一俟確定後，再行依法起訴，警方業於月之二十九日，備棺僱車將高之屍體運赴新京地檢廳矣，將來如何再誌，

奉天社會事業視察記（二）

滿洲大同佛教總會　董如梅

於下午一點二十六分抵奉站，有奉天社會科毛先生及惠賢飯店派人迎接，所携物件均交與惠賢飯店吾等即由奉天社會科毛先生領導參拜忠靈塔，繼至滿鐵圖書館參觀，有日系人職員說明，該館成立於明治四十四年十一月三日現有館員三十餘人，儲書室共四層，爲防火險，書架俱用鋼鐵建築，地板亦盡鋪厚質玻璃，閱覽室分爲普通閱覽室與特別閱覽室等，爲恐書籍遺失，在每一冊第十五頁，均印一圖章，設有人拿去，一看十五頁，就可以知若是十五頁被撕掉，亦即可以證明是種辦法良好，較在書皮加蓋圖章頗屬完善，一般圖書館似宜仿行，參觀畢下榻於惠賢飯店，晚間天陰細雨，瀟瀟淅淅，心頭覺得十分清爽，於是臥於床上，就在聽着雨聲裡，慢慢的睡去

十四日早晨起牀，盥漱畢，已八點半，朝餐後，外面細雨，依然淋漓不止九點由飯店出發，拜觀故宮，建築雄偉，琉瓦輝煌以鳳凰閣爲最高，大殿前有蟠龍兩柱上鐫御筆對聯念茲在玆功用肇造我區夏愼乃儉德式勿替有歷年十點半出故宮，又參觀奉天市立瀋陽圖書館，由王先生講解圖書館之內容，共分第一書庫，第二書庫與副本書庫等，并備茶點招待，吾等十分感謝，自圖書館至小河沿，小河沿爲奉天名勝，雖與普通公園大同小異，而翠柳蒼松十分鬱茂，潺潺小溪，猶極淸澈，其中有蓮，惜非開花時期，未得賞觀也，十二點離小河沿，赴國立奉天圖書館，在中途經過仙人洞，吾等信步而入，見有人正在燒香禮拜中，上面懸有仙人洞匾額一方爲張于鳳至所題，吾等忽忽一瞥，即行外出，復到國立圖書館，此館爲張學良之舊宅，院中儼如花園樹木青葱，石山疊翠，花草盛開，爭奇鬪艷，房屋建築，亦非常壯麗，該館職員領導講解謂該館書籍猶有張學良遺物，如桌椅等，楠木製成，雕刻玲瓏，四庫全書爲最貴重，室內有十四萬六千多冊，尤以令人不禁回想是皆爲民衆脂膏竟充軍閥之私慾也，由圖書館回飯店稍事休息下午兩點又赴博物館，該館是湯玉麟舊宅，亦壯麗非常，第一層以乾隆時代之佛像爲最多，餘有渤海陶器殘片，土器殘片及碑文等，第二層以遼金時代之磁器及漢代之泥器爲最多，宋元明清古物亦有之第三層以乾隆康熙時代之山水古畫爲最多，均極精細，至於人物花卉則較少另外一室是周漢銅鐵器，共一部爲銅質圖章，總之該館所搜集之古物，極爲詳盡，均屬向所未見者，堪足代表我國數千年來之文化也，三時半參觀畢，臨時解散，自由行動，余至泰和商場購買零物，送回惠賢飯店，擬聽李萬春演戲，行至中途，忽然陰雲密佈，暴風驟起，余又急行返寓，在室內與同人談談笑笑，九點即就寢，

愛路連絡會議 市警縣均出席參加

【安東】鐵路支局，因鑑於時勢關係之重要性，爲謀人民之愛路思想向上計，招集警察廳，市公署，縣公署，鐵路警護隊等，於三十日午後二時，假協和會館舉開，愛路連絡會議，討論關於愛路之種種事項云，

爲謀縣政之向上 組織行政研究會

【瓦房店】本縣庶務科長，久保三九郊，庶務股長岡本巧，街村股長橫田正二，三氏爲謀縣政向上計，特組織行政研究會，由久保庶務科長爲議長，岡本橫田二氏爲講師，每週二次舉開，研究一般行政，預想本縣將來之縣政，定必有一番之發展云，

內務局派員 視察縣行政

【法庫】內務局視察團一行四名，於日昨來縣，視察縣公署，及街公所後，下榻於協和俱樂部，翌日午前九時乘自動車，縣公署庶務科長行政科長引赴邑南，大孤家子村公所視察，於午後一時三十五分返縣，聞於當日晚，就歸途云

縣長晉省公畢歸來

【瓦房店】本縣岡本庶務股長，福庭街公所屬官，於上月廿五日，奉令晉省，參加防衛講習，刻已公畢，於日昨已返縣，二氏投此番之講習，將來對于本縣之防衛上定能良善云，

稅務管轄區域擴展 錦稅局歸屬熱稅署

【承德】本省稅務監督署的移轉問題，和稅務管轄區域的擴展需要，前經梅本副署長晉京，依據全市民的希望，並本省的特殊性，和重要的希望性，向經濟部松田次長陳述意見，據理折衝，遂得當局的充分體諒了解，很圓滿地允許稅監署存在免予移轉，業誌本報，現在經濟鑒及本省稅務立場的正大，將來發展的不可限量，特俯從民意，准將稅務直轄區域擴大，決定把錦州的稅捐局，歸併入本省稅務監督署管轄統制，六月一日起，正式實施歸併，由稅監署直接統轄指揮，以促進稅務的圓滑向上，最近稅監署的夏田總務科長和其他四名，爲礎商一切歸併改組地事宜，已由省首途往奉天去公幹，大約五六日即可歸省云，

縣長赴日歸來 講演視察感想

【阿城】本縣縣長蔡公日前旅日歸來後，於上月末，假天錫校內招集所屬各機關人員，學校學生等講演，關於此次訪日見聞及觀光感想，並吾等應採擇做傚之點，俾

縣長赴各村 視察行政

【瓦房店】本縣縣長張公國銓，自蒞任以來，對於縣務盡力整頓，不遺餘力，近來爲視察各村行政狀況，特於六月一日，偕同行政科，村政指導員一名，前往三區各村視察云，

防止米麵暴利 決將徹底取締 商工公會開座談會

【承德】本市近來食糧中的米麵，會顯露非常缺乏地現像，商工公會爲維持民食，設法調濟計，日前和警察廳聯絡，双方派員徹查市內麵粉存額，藉以明瞭缺乏的癥結所在，好謀相當救濟的方法，及實施調查，竟發現多數不正的商人私存麵粉，故意居奇，希圖厚利，除當場督促出售，和嚴予申斥，婉詞勸化，不許再有此種不人道地行爲外，爲期杜絕不正的風習，以免定全市的食粮安定，和米麵配給的圓滑起見，特召集米麵商人，各甲長，由商公工會山根理事，協和會三宅指導科長，街公所高田副街長等出席之下，在商公工會會議室，舉開座談會，協議適當地對策，擬設置由甲長監察的制度，以便食粮配給得到圓滑，六月一日起實施，全場意見一致，遂可決進行散會時已五點半矣云，

講演鴉片之害

【安廣】安廣管煙所主任瞻明揚蒞任一載有餘，關於管煙事項有方，該主任每月對於一班吸客，均講演一次，解釋吸煙之害云、

肺癆吐血急効藥

○專治青年△各期肺病
○大口吐血△痰中帶血

此藥專治靑年肺病結核，久嗽成癆，咳嗽氣短，大口吐血，痰中代血，鼻中出血，五癆七傷，肺癆氣管炎，肋膜炎，以及老幼四季咳嗽痰喘，春秋犯病，夜不得臥，屢服普通醫藥經年不能去根者，速購此藥一二料，重者二三料，准可醫愈，永不再犯，詳細說明在藥盒內

代理店　新京五洲藥房・吉林五洲藥房・濱江道裏仁壽藥房・安東大生東・黑河大同藥房・海倫久遠長・錦洲同盛居德榮號・北鎭立發號・樺甸德慶通・遼陽華勝和・海城宏升樓和發福・克山和發號・鳳城東同德福・洮南永和堂・拜泉吉慶昇・西安永記・北票世合興・東益增遠・西豐厚記絲房・昌圖愼記藥房・北[illegible]・赤峯美利斯・吉林新興藥房・彰武三德堂東[illegible]・朝陽鎭恒興厚・山城鎭慶豐厚・開原新磁號・[illegible]隆・營口豐利藥房・大連華西藥房・德記安棧・黑山同生大藥房・遼源德泰福・景星春發和・安達西[illegible]仁堂・甜草崗德全信・江省新新藥房・法庫德生永・農同慶昇泰・訥河厚德隆・扶餘魁盛宏・盤石隆盛和・拜泉吉昇慶・孫家台驛義和堂東興北・通遼善有順・呼蘭義和謙・公主嶺三合德・北鎭立發號・青島至誠藥社

山東濟南總代理　總行奉天大西關精業堂趙羨忱發明　大同志商店（三馬路晉利街）

原 法律特許事務所

新京事務所　新京曙町三丁目二四　電話（三）四七四七番
奉天事務所　奉天浪速通二八ミコヤビル　電話（三）三六一一番

民事商事刑事訴訟　法律顧問及鑑定　會社組合設立手續　特許商標出願審判

衆議院議員　日本辯護士協會理事　日滿法曹協會理事　陸軍大臣指定軍法會議辯護士
律師　辦理士　勳四等　原惣兵衛
陸軍大臣指定軍法會議辯護士
律師　法學士　小松久雄
律師　法學士　田崎昌亮

鹿茸活血濟坤丸

此藥專治、經閉不行、乾血勞病、寒熱往來、心腹疼痛、凡是婦女、務祈安心、生育男女、不虛謬耳、
一切婦女、赤白帶下、形容枯瘦、心忙心跳、惡露不盡、甚重之病、多服幾袋、決不食言、每袋價目國幣壹元
經血不調、經期腹痛、飲食少進、勞傷咳嗽、產後血虧、或患不孕、不但各病、謹請患者、
趕前錯後、子宮寒冷、四肢無力、腰腿疼痛、氣逆不舒、久不生育、完全治愈、購服一試、
色氣不正、久不受孕、身體虛懶、產後瘀血、積聚痞塊、等等病症、並且可保、即知所言

清毒止淋丸

乃除隱憂、免後患的藥品也、發明已久、由經驗研究所得、確能清血中之毒、凡左列各症、均能完全根治、永不再犯時、君如患過左列各症、服過各種藥或注射藥、未愈白濁、請購服（清毒止淋丸）便知所言不謬也、主治五淋、花柳梅毒、下疳、便毒、魚口、楊梅骨痛、軟硬下疳、小便破爛、腎子腫大、楊梅人身升天疼痛、尿管刺痛、每壹圓如來本房診治後、無論新得後犯、均有特效、定價每郵票十足代價收、總發行所奉天大西城門外路北

九州大藥房

必然轟動

警告膽小者　本片極度緊張、有無數恐怖場面、凡自諳精神不佳、而經不起過度興奮者請多多考慮爲要：

轟動全京三十萬觀衆之眼福新華公司一九三九年名貴出品全部對白有聲恐怖科學片

王引　陸露明　談瑛　主演

人猿身懷絕技攀登二十層高樓如履平地！頃刻變人猿！人猿出現！人人爲之色變拿女人作對頭

兇暴！恐怖！

晝伏夜出到處訪覓女人

演期　六月二日三日四日五日　連演四天
注意　長短期優待券前三天無效

有声大戲院　電話（二）一一六四　新京東五馬路

化身人猿

喧騰人口　離奇巨案
△拚着性命不要
△實偉大驗發明

吉林專利
閻傳紱
第六一九一號
吉林支社
吉林市商埠地三緯路十號
電話三二一八番

北山娘娘廟會 為期已迫近

本年對衛生設施特別注意

吉林北山的娘娘廟會、會期已不在遠、預料將來的遊人、最少也得有四十萬人、人多勢衆、容易由外處代來病菌、故每年在會後、有時就發生傳染病、吉林省警務廳見到此點、為茲防遏起見、故飭市公署及警察廳等關係官廳、着注意廟會期中之衛生、對於飲食料一律要施以嚴重的取締、和有傳染病遊人的摘發、其工作要項如後

一、會期前之取締

1、自五月二十五日起至六月七日之間、對接客業者並從業者及在北山營飲食業者施行檢便、

2、北山附近飲料水之消毒、對北山附近的四個水井從五月初起、每週投消毒藥一次、本月十二日在於全北山、施以特別大消毒、

3、飲食料品之一齊取締、六月十一、十二兩天檢查北山飲食料品販賣商、不良者一齊取締、

4、於北山營業之飲食店、須備置消毒桶以及其他衛生用具、

5、北山便所、既少而又破壞、不適於用、為便利遊人、故在廟會期中增設臨時便所十五處、

二、廟會期中之取締

1、使擔任衛生所管事項的機關、於廟會期中在北山配置十名衛生專務員、分佈山上山下、巡廻調查、以摘發不良飲食品之販賣者、及清潔整理、

三、會後之取締工作

為明瞭於廟會中曾否發生傳染病、故亘全市施行臨時的戶口大調查、

以上諸項都是往年所無的、像這樣週密、很可以安心了

夏季衛生問題

「衛生夫」人少事多 工資薄補充困難

本市汲取厠所糞尿的清潔事業、收費額多、掃除數少辦理總難能達到美滿的水準屢引起市民的批評、現下又到夏天炎熱時候、厠所最少每月也得掃除三次以上、如果院落住的人多、掃除次數也自然需要多、可是現下平均看起來、尙有一個月不能清掃一次、如果到署夏、一定要臭水四溢、至於掃除力薄弱的原因、是因為市衛生隊人力不足、衛生隊的定員是最少三百名、可是衛生夫現下只有九十餘尙不足百名、且多是老弱之輩、他們賺的工資過少（厠所掃除夫工資最高平均月額為十元零五角應齐掃除夫則僅八元五角）壯健工人賺的少雖也不願做這臭事、紛紛辭工他往、補充更不容易、現有百名工人中從事清理厠所的則為六十名、故平均起來、每名衛生夫要擔當清掃五〇〇戶便所的工作、人少力薄、事情過鉅、收拾這個那個又滿了致難照顧週到、現到溽暑不遠、如對清潔問題還樣忽略實是社會上一大隱憂、市當局洞見及此、近擬提高衛生夫的工錢、將缺額急速補齊藉以强化衛生陣容、以每月最低掃三次為目標、但人之補充能否容易、實成疑問云

遠藤柳作氏來吉 翌晨即歸京

前我國總務廳長現任日本貴族院議員遠藤柳作氏、業於上月三十一日午前十時十六分搭列車蒞吉、當時有省公署及其他各機關要人等、均皆趨站歡迎、該氏降車稍憩後、即赴初夏新綠之北山一遊、並至小豐滿水電工事現場、實地加以視察當晚由三谷省次長等招待之下、假江岸賓宴樓、舉開歡迎會、賓主歡談、觥籌交錯、極盡一時之興、於本市宿泊一夜翌晨離吉赴京云、

將舉開之社教講習會 講師課程均決定

吉林省公署民生廳、定自六月十五起至十八日之間、招開第三次吉林省社會事業聯合會會務人員之講習會、講習科目業已決定、聘請中央派員、及省署高等官擔任講師、其詳如下、

△一般社會行政—民生部社會科于事務官、
△社會事業之現況—同上、
△近代社會事業之趨勢與滿洲赤十字社之現狀—赤十字社澁谷社會科長、
△關於隣保事業—新京隣保委員會孫參事、
△省社會事業之現況與將來—省民廳李社會科長、
△關於地方制度—省官房宗地方科長、
△鴉片斷禁政策—省趙保健科長、
△關於新學制—民生廳鄒國民教育科長、
△關於社會教化事業—民生廳郎事務官、
△庶民金融制度—省社會科徐事務官、
△勞働統制法—同上、
△就軍事救護事項—省會社科植木屬官、
△報告第十回全日本方面委員大會經過—同上、
△厚生運動概說—魏屬官、
△特別講演—歐洲現下之社會情形—民生部王社會科長

取締大街床攤

吉林警察廳保安科、因為本市素有水都之稱、風景雅緻、山水宜人、各地前來遊歷者、日益增多、為重市街觀瞻、厲行交通道德、以增雅觀而提高遊人之興趣計、特飭知市內各派出所、着取締道路兩側露天營業攤床、和無許可小販、在營業時須以不妨碍交通和注意清潔、以重衛生為主、不良者則隨時予以取締、因之市容較前殊為整齊云、

北山修石門 更壯觀瞻

〃〃〃〃〃添小賣店便利遊人〃

北山近日愈益熱鬧、星期和假日不用說、就是平常的遊人、也接踵而至、眞不愧為〃公園〃的本色、茲為謀便利遊人和增加觀瞻、故於近日中、又有下列兩樣設施一個已實現、一個正進行工事中、

甲、公園大石門　北山公園管理當局的土木廳對於美化設施力求充實、擬使愈增觀瞻、故於山下進口奉吉綫南邊十米處、臥波橋附近、以約萬元的預算、用大理石起建公園大門、中樣式新穎、務求美化、晝夜加工、於四月二十八廟會前完成云、

乙、山上小賣店　山下山上賣東西的是不少可是多是滿人舖商、很少日人可吃的物品、茲為便利遊客、已在山後新修的休憩亭裏、設立了完備的小賣店、不久尙設食堂、與友邦遊客一大便利呢、

狂犬病預防注射 五日起始施行

實施日程及地址決定

當茲盛夏期中、正是傳染疾病流行之際、故對於各種時疫、實有加意防範之必要吉林警廳當局為謀確保人畜之安全、俾資公衆健康無虞起見、故特擬實施狂犬病預防注射、斯情業誌報前、茲者該廳已決定於月之五日起迄十日止、亘六日間、實施注射、同時並捕獲野犬、以資防患之瀰匠、茲將其所規定之施行期日及地址錄左

▲六月五日至七日—昌邑區朝陽區（警察廳內）
▲六月八日至九日—通天區德勝區（民衆運動場內）
▲六月十日—船營區（柴草市場內）

黃臉婆手提文明棍 打散了一對野鴛鴦

北山上一幕酸的悲喜劇

時值清和、綠樹陰濃、具有天然美化的水都、近日來的姿容、更見得秀麗了、每在夕陽銜山的當兒、北山道上、遊人如鯽、絡澤不絕、或登山巓、飽覽蒼翠之色、或坐池旁、靜聽打槳之聲、山光舟影、如入畫圖、眞是別有天地呀、日昨午後七時許、有一双少年情侶、並肩聯袂、徘徊於望月橋（石橋）畔、喁喁密語、共話衷情、不料正在這難捨難離、愛火加勁地焰燒之際、迎面來了一個年約二十幾許的少婦、手中携着一根文明杖、走上前來、不容分說、照着這一對情侶身上、不偏不相地每人打了兩板、同時還罵着『好不要臉的東西、偷人家的漢子、眞不知恥』、這一類含有酸性醋威的話、這時那打被的兩個人、見勢不好都面紅赤耳、俯首灣腰跑下山去、溜之大吉了、後面一些看熱鬧的人們、都對着他們倆人嚷着說、〃原來你們是一對野鴛鴦啊〃、大家異口同音的訕笑着、寄語一般濫談戀愛的靑男少女們、應當以此為戒方是、否則、也難免不被人卑視呀、

宣撫工作畫劇團 來吉至各地巡演

前報載由奉天來吉、到各地巡廻公演、慰安中小學生的、宣撫工作畫劇團（西洋景）代表石井廣次等一行五名已經由吉奉線到着吉省管內、公演日程與省公署商洽業已決定、從六月三日起之四日間首在煙筒山公演、七日起四日間磐石縣城公演、十一日起到十七日之七日間於吉林市公演、十八日轉往京圖線、由該日起即於蛟河公演四天、次為二十二日起在敦化縣城演四天、每演一次需二時半、一天可演二場、對於社會教育之補助、必能有所貢獻云、

水滸拾遺

第二十回　張靑山著　(541)

天理昭彰鼓上蚤集中惡作劇　報應不爽矮脚虎島外竟傾生

這哥兒倆一聽、恍然醒悟、站身向外、直奔柳氏的院中、到在床前、點透窗紙往裡觀看、見燕靑被吊在挖上、打了個皮破血流、他嫂嫂坐在一傍啼哭婆子丫環等、俱皆淚眼相向、惡賊人見此情景怎能知腸內中隱情呢、心中雖過後悔不迭、深怨自已不應、輕信長舌歸人之言、前來偷偷的探看、這要是被嫂子知道了、質問起來呀、可沒有說的啊、想到此處轉身要走、不料屋中人發覺了、踹落窗戶跳出來、分戟追問、吓的二賊囁嚅着說、我們將將進院子、不不不是偸聽什麽、柳氏冷笑道、奧、我明白你們的心啦、是想着寡嫂獨居、特來給我解悶呀、倒是好意呀、可惜太糊塗了、別兩個人一同來唉、這相形之下多麽難為情啊、二賊聞言一齊跪倒口稱、嫂嫂錯怪了、天膽也不行此事。柳氏呸的一口唾道、算了吧、別裝人啦、起來吧不用如此、二賊站起身形、柳氏歎氣道、唉、我還有幾時的活頭、管你等不着嘔、汝等進屋去、將仇人解下、帶到前面、預備靈堂、我少時就前往報仇、楊天起楊天瑞速速答應、到在房中、解下燕靑直奔前廳、擺設了靈堂、裁了椿子、把燕靑綁在樁上、衆賊衆寇觀看熱鬧、少時柳春娘、一身熱孝、到在靈棹前、焚香行禮後手執尖刀、哭着喊道夫啊、你可知我給你報仇嗎、眞如陰魂有靈、可來看為妻、亮刀斬仇人、說罷來至燕靑的面前、用刀點指着、罵道奴才呀哈哈、萬惡的小輩、奶奶今天追你性命、說着說着、淚如雨落悲不成聲啦、衆賊人暗暗誇獎、眞是個賢德烈吉、其實啊、他憐的燕靑、並不是哭楊天成、別管他怎麽、捨不得也不成、哭了會子只得、將牙一咬用尖刀、向燕靑肚腹就剜、只聽噗哧一聲、鮮血四濺尖刀落地、隨一聲嬌叱喝道、大膽賊婆納命來、聲到人到、由房上跳下一個女子來、手持寶劍殺燕靑、是百萬分不忍、猛然由房上、飛下一口刀發威、說爾等認識你家郡主麽、原是柳春娘、執刀來要閃可就閃開啦、他拚着挨一刀、好藉此退後燕靑不就活了嗎、所以飛刀傷了他膀臂、乘機扔了尖刀、敗歸大所前、細看來的女子、自稱是郡主、衆寇全然一怔、來者乃是方臘的姪女、碧目賽達摩方鵬、老俠客的徒弟、係神槍無敵將、史文恭的女兒名叫史纖貞皆因老俠的義女、探海嫦娥方纖貞、病死在會頭市彼時正值史文恭、與師兄斷義絕交、一箭仇英雄義、史文恭自刎、老俠將史纖貞、目了方纖貞、帶回江南來、方臘那知內情、就封為威武郡主、此番與六老俠、到董二老俠處拜壽、洽巧安勝蛟周天亮、兩個孩子來請董三爺、出世共破八卦迷環島。

殉職楊譯 靈櫬歸故里

此次在樺甸為匪人兇彈所殪不幸為公隕命的、省公署保建科譯楊潤溶（二十二歲）氏、其靈柩在同僚守護下、於上月三十一日悲壯的歸還吉垣、當即存置東本願寺、曾受省署各長官及同寅等之祭奠、當於次日（六月一日）出棺、搭載午後四時五十發的列車、由其母親、胞姐、姐丈等陪伴、靈櫬離吉、榮歸鄉里（關東州旅順管內）入葬、當離吉時曾受省署及各界之盛大歡送、極盡哀榮初次云、

『按楊氏就職省署、原供職警務廳衛生科、後隨改組而入民生廳、則於保健科衛生股辦事、已將近三載、為人忠實、擅長日語、是一前途有為之青年、今因辦理樺甸事務、兼行指導施種牛痘等而出張該地、於行路中不幸竟罹此難』、誠堪痛惜、

小學生將赴京旅行

吉市公立河南街國民優級學校、在學二年生六五名、為增進課外知識、預定於六月九日午前起程赴新京旅行、亘時三日、參觀躍進之首都全貌、十一日午後歸吉、小學校之赴外埠、在本市尙為初次云、

妓館營業又好轉

可為繁榮一左證 五月收入數字極可觀

本市東關商埠怡春里、又稱叫圈樓、先前有十多家頭等二三等窰子、因為前幾年市況不景氣、連着關門大吉、現就剩了一等昇平書寓二等寶華班、眞是碩果僅存、昇平現有十八個房頭、十八個姑娘、寶華班二十個房間擁有二十三個妞兒、其中還有三個是靑倌、寶華多南朝金粉、昇平是北國佳人、以偌大的吉林市、沒有三等、就祇還兩家頭二等、四等可不少、東西兩關不下有三百多家、較有身份人又誰肯一顧呢、又衆滿人也沒有開咖啡館和跳舞場的、故高級的消遣、吉垣是感覺非常之貧弱、可是近來已從疲弊又邁入了復興、所以一般人於無處可去的情形下、錢法不緊又漸漸的興旺走向恢復舊狀之途了、從前門可羅雀、紅人也抗刀、現下呢遊聽不絕的更不用說啦、據說在過去的五月份中、吉垣滿人各妓館的總收入達四萬六千五百餘元、與上年的同月份比較差不啥增加有二萬元、事由好轉可見一般了、

重視公共衛生 檢查妓女清潔

吉林警察廳衛生科、因際茲初夏、正是傳染病菌易於猖獗的當兒、今為確保遊人的健康、預防性病之傳播計故着錦城坊、大和町、各路口等各派出所、對管內居住的娼窰之衛生設備、如內部的物品洗滌器、消毒俱、外部的厠所尿池及臟水等、均施以詳細的檢查、指導之改善、務使整齊清潔、對於妓女個人的衛生思想、也督促改良向上、俾重衛生云、

滋補飲料

每日飲飛鷹老牌煉乳一二杯即覺心神舒泰體力充盈此即健康進步之象徵此種煉乳所含脂肪成分完全與中央所頒佈之衛生條例相適合以故為市上質地最高貴之煉乳

功勝參茸而無參茸之昂貴老年及少壯四時飲之無不相宜

認明老牌　謹防假冒

飛鷹老牌煉乳

興業儲金

家庭宝庫

滿期所得金額	每月儲金 兩年滿期	每月儲金 參年滿期
壹百圓	四・〇〇	二・六一
貳百圓	八・〇〇	五・二二
參百圓	一二・〇〇	七・八三
五百圓	二〇・〇〇	一三・〇五
壹千圓	四〇・〇〇	二六・一〇
貳千圓	八〇・〇〇	五二・二〇
參千圓	一二〇・〇〇	七八・三〇
五千圓	二〇〇・〇〇	一三〇・五〇
壹萬圓	四〇〇・〇〇	二六一・〇〇

（備有簡章無任歡迎）

滿洲興業銀行

普及家庭副業救失業良技
最短期內即可畢成良好技藝
招練習生化粧品及石鹼製造
地址奉天小西關大街北圈神廟前
（函索簡章寄下郵票四分即寄）
瑞記化學工業研究所啓

各種各馬力在庫豐富
買電滾子的
第一電業社
新京日本橋通七三　電③五二六九

新民戲院
六月三日早場
周又宸 張春山 空城計
韓少芳 打面缸
李盛斌 臨江驛
楊孝崑 郭永慶 五六本鐵公鷄
晚場
金鋼鑽 孟姜女
周又宸 翔春燕 四郎探母
李秋波 張春山 拾黃金
李盛斌 榮富華 水簾洞

國泰有聲大戲院
電話(二)一一五四　新京市東五馬路
今天放映
首次來京 上海新片
日期 二日 三日 四日 五日 四天
轟動全京三十萬觀衆之眼福
新華公司一九三九年名貴出品對白有聲恐怖科學片
化身人猿
注意 優待券前三天無效
喧騰、人口、離奇、叵案、
▲拼着性命不要！
▲實偉大驗發明！
王引 談瑛 陸露明 主演
必然轟動
警告胆小者
本片極度緊張、有無數恐怖場面、凡自諦精神不佳、胆小而經不起過度興奮者、請多參考為要……
下期放映
小博士

大安有聲影院
新京永春路
今日公演 偵探鉅片
四五馬路永春路電話(二)二六八四番
上海藝華公司超特出品
全部對白有聲偵探鉅片
三〇三 大刧案
袁美雲 王引 王次龍 主演
四條命案、朝夕不保、一顆手槍、兩對冤家△
下期開演
知心曲
滿映對白鉅片

光明 K.M.THEATRE
四五馬路永春路
電話二一三四七六
一日至三日映
流綫型的喜劇！
現代化的笑片！
新版新片
新舊上海
主演 王獻齋 舒繡文 英茵
明星公司出品
對白有聲巨片
幽默！詼諧！
四日公映新片
茶花女
上海光明公司出品
對白有聲絕大悲劇
主演 袁美雲 劉瓊 關宏達

大阪商船行輪

開往門司神戶唐島大阪 午前十一時開
吉林丸 六月十四日
烏蘇里丸 六月三日
鴨綠丸 六月五日
熱河丸 六月七日
烏拉爾丸 六月八日
黑龍丸 六月十日
扶桑丸 六月十二日
開往三角、鹿兒島、那覇 貴州丸 六月十五日
開往基隆高雄 每月三回
開往天津 每月七回
開往橫濱 每月五回
開往美國 每月二回
船票發售 滿鐵國鐵主要各站各埠日本國際觀光局
▲車船聯絡往復票火車減二成輪船減一成通用日期限兩個月▲在大連購買神戶門司往復票時回路運費減二成通用期間三個月
專屬貨物代辦處國際運輸
大阪商船株式會社
大連支店（電話二·二三一）
新京事務所（電話三·三六）
奉天事務所（電話三·四六九）
哈爾濱事務所（電話三·七〇一）

阿波共同行輪

開往芝、威、青 利通丸 六月七日
開往芝罘威海衛仁川 日高丸 六月七日
開往天津 奄美丸 六月七日
長山丸 六月十一日
第二壽丸 六月十五日
開往仁川鎮南浦 第三壽丸 六月五日
奄美丸 六月十二日
長山丸 六月十六日
開往芝罘 第十八共同丸 六月三日
本社代辦山東鐵路各種運輸一切事務
大連市山縣通 阿波共同汽船會社 電話長二、五〇〇一番

日本郵船行輪

開往漢堡 豐橋丸 六月 未定

近海郵船行輪

開往長崎、鹿兒島行 淡路丸 六月八日
開往天津 勝浦丸 六月未定日
開往橫濱 新潟丸 六月未定日

朝鮮郵船行輪

開往朝鮮、九洲 金剛山丸 六月未定日
前記各船出口日臨時或有變更、水路圖誌海圖販賣所、大連市山縣通、近海郵船、朝鮮郵船代理店
日本郵船大連出張所
電話二·三六九 二·六四七
專屬貨物代辦 濟處船票代辦處丸二商會 電話二·六四四
各地之日本國際觀光局

大連汽船行輪

開往青島、上海 奉天丸 六月三日
青島丸 六月六日
大連丸 六月九日
開往天津 遼河丸 六月八日
北京丸 六月四日
長平丸 六月五日
濟通丸 六月六日
天津丸 六月七日
開往敦賀、伏木、新潟 河南丸 六月未定日
開往基隆、高雄 山西丸 六月七日
大連市山縣通
大連汽船株式會社
電話二、七一一三番
日本國際觀光局中國旅行社

空嗆

大陸地方、一到春天、黃土滿覆天空、故人易犯其咽喉、乾燥々的引致咳嗽、而頗易誘發種種可怕的巨患大疫、莫不用心。但是家裡素常備有此止咳神劑「知蜜子聖」一瓶、則絕無任何憂慮了。

乾咳……乃於如大陸地方、一到去寒來暖的換節期到處屢見。最爲惡性者、一天到晚吭兒々々的連續發作、毫無稍停、而不拉出痰塊、每一咳嗽、觸及五臟刺動六腑、頗易害毀肺臟而致肺炎。故莫不速服「知蜜子聖」以其先潤後癒之偉効、最安全而最神速的癒除禍根。勸您莫有躊躇、速試一番！

痰喘……又有一名痓症、尤於中年以上的人士、莫大數人罹犯在、因爲在其感染初起、誤其療法、偏於姑息、或以爲輕慢、而使症狀、漸化痼疾者居半不但患者自身、受大痛苦、且使傍人亦難免因之悶苦、本劑「知蜜子聖」的確効、方能完全而且安穩的除去其病根、以免後日大殃。藥味香甜服法至易

包裝
小瓶 四角
中瓶 壹元
大瓶 貳元壹
各地藥房 均有經售

總批發處
東京市日本橋區本町 田邊元三郎商店
大阪市東區道修町 股份公司 田邊五兵衛商店

知蜜子聖

チミツセソ

補血強壯

保利他民

ポリタミン

【包裝】
小瓶 一·四〇圓
中瓶 二·三〇圓
大瓶 四·〇〇圓

【主治】
肺癆 貧血 病後衰弱 虛弱兒童 營養不良 精力疲乏 食慾不振 產前產後 神經衰弱 消化器病 心身過勞 全身衰弱

（詳細說明書函索即寄）

本劑之主成分、爲動物性蛋白質之曾經人工消化者、故服用之後、得無勞胃腸而即得補充體內蛋白質之不足、以造血肥肌、同時又能輔助消化、促進食慾、以增加人體之自然治癒力與抵抗力、是以縱如幼年·老弱·病中病後之人、亦得安全應用而効力偉大、是爲特徵。

株式會社 武田長兵衛商店
總行 日本大阪市東區道修町
支店 奉天市春日町十三番地

各大藥房 均有經售

39(5)59

任何服藥都不見效的 ← 夢遺 滑精 病

誠用精鎖看看他的效果如何

精鎖

主治
夢遺滑精 精漏早洩 頭燥失眠 怔忡心悸 神經衰弱 筋力疲倦

精鎖定價 六十粒色一元 百四十粒二元
發行所奉天大西邊門外
寶康大藥行

富士滴淵

千福

本店 奉天若松町
分店 新京日本橋通

釀造規模宏廣
品質最爲優良

奉天製版所

寫真銅版 夾銀禮品
凸版凹版 各種風景
機械商標 電刻銀像
ネームプレート 美術銀盾

（二）三九九一

奉天 大西邊門外 路北

為口福計不能不備

老牌調味精粉

味の素

（味之素）

質料純潔
滋養豐富
調味粉中
首屈一指

C—631 (B)

亨達利鐘表行

二層樓上新設日夜

「美術照像部」

諸君如有結婚·宴會·欲留作紀念者請用電話通知敝行而且出品高尚迅速必到

專售高上 鐘表 眼鏡

外埠函購備有樣本附來郵票二分即寄

新京大馬路四馬路口
電話【二】一四二八番

驗目配光非常正確

最進步之皮膚病藥

「ピンター」

嬪大

皮膚病最傷雅觀！

快搽嬪大調治爲要！

一搽嬪大、無論怎樣頑固的皮膚病、好像滿地的雪霜受了陽光立見融化一般、消去汚點現出潔麗。因爲這個嬪大、是配合多量的珍貴藥而成之藥効强大的最新皮膚藥、而且和搽後容易發散的水劑不同、是具軟膏狀、所以藥力自然持久、深達皮膚、殺滅可惡的病菌、使病從速治癒。藥力雖是强烈、然搽之清爽、不痛不刺、又無可厭之反應、奉勸現有頑固皮膚病而日在苦惱中的諸君、及早搽用嬪大徹底治療爲荷。

因皮膚病而苦惱的人、請速一試嬪大！

凡用過嬪大的人、因其具有迅速准確的治癒力、莫不驚嘆、讚爲天下無比的皮膚病良藥。

——發賣老舖——

寶丹本舖 守田治兵衛
本行 東京市下谷區池之端仲町
分行 大阪市南區長堀橋筋二丁目

總批發處
日本寶藥會社 大連市浪速町 奉天市加茂町 哈爾濱八站南馬路
井上誠昌堂 奉天市小西關
長瀨廣濟堂 同 浪速町 天津福島町

—主治効能—
錢癬·水蟲·陰囊疹
濕疹·汗疹·白禿瘡
疥癬·皮癬·疥·疙疸
濕癬·汗斑·剃刀疹
咬傷·水疱

●全國藥房皆有經售

定價 二角 三角 五角 壹圓

榮養菓子

グリコ

榮養素八種を含む

發育……含有、堅固骨與齒的鈣、即加爾雲謨

東京·大阪·奉天 江崎グリコ株式會社

大同報 第二版
發行人 衣貫田　編輯人 梁世鋒　印刷人 韓紹衡
印刷所 發行所 新京東六馬路 大同報社
電話（編輯局 二-四七二四 營業局 二-二〇九六）振替口座 新京 一一七〇
報費 一份五分 一個月壹元三角 外埠郵加郵費
廣告價（一行五號字）一次三十元

歐門汗事件判明的外蒙損害
擊墜蘇聯飛機五十九架
敵遺屍體三百於我領
（關東軍報道班發表）

六月二日午後二時十分關東軍報道班發表、於此次歐門汗附近之戰鬪、撤至六月一日所判明之敵之損害如左、予敵之損害 確實擊墜蘇聯飛機五十九架、滿領內之遺棄死體約三百具、戰車及裝甲車十五輛、重機關槍四架、輕機關槍八架、其他步槍彈藥、通信器材等多數、

優秀性舉世堪誇
空軍於歐門汗附近戰鬪之收穫

【滿蒙國境二日電】自此次之歐門汗事件發生以來、地上部隊、即以寡兵貫徹國境確保之目的、堅持不侵亦不被侵之鐵則、而保持領土之神聖、惟與日滿軍地上部隊相協力之我陸軍機、其活躍又於有榮譽之空軍歷史、遺有光輝之偉大功績矣、蓋自事件最初即行出動之野口、松村、山本等各部隊、會不分晝夜、完成獲得制空權之重責、特如野口部隊、松村部隊、對戰鬪或哨戒、均已發揮堪誇示世界之我空軍眞精神、再證明搭乘員與機體之優秀性者、可謂爲此次事件之一大收穫、我空軍於實質上、爲與蘇聯空軍之第一線部隊相搏也、但每次空中戰之總擊墜率、乃日本空軍之首次記錄、國境之制空權、不因此等勇士之奮戰、茲已安若磐石矣、

「實力懸殊不足懼」
由哨戒歸還之可兒大尉談

【〇〇基地電】松村部隊長自此次外蒙越境事件以來、即率空軍部隊、最初向外蒙空軍邀擊、展開壯烈之空中戰、樹立赫赫之偉勳、於〇〇基地、往訪適由哨戒飛行歸還之該隊可兒大尉、於黑灼之面孔、滿滿微笑、並以極謙遜之態度談稱、敵大體似以十五、十六型爲主力、於最初時、乍視此方、則立即逃去、但於廿八日之空中戰、大都改變、統係相當勇敢趕來、然因我方之條件極佳、故得收如斯之戰果、此次幸無一名之戰死傷者、即廿八日被機械所阻、降於巴拉夏特者、亦得乘坐降下之僚機、無事歸還、故未稍受微傷、敵機則似乎由外蒙一名與蘇聯六名操縱但因實力之懸殊、完全不足恐懼、例如以一機與廿一機對戰之齋藤曹長之度胸、寧敵亦必驚駭、余亦極感佩不置也、

德意兩國外相會談

訂定德意軍事協定的李賓托洛夫德外長、和齊亞諾意外相、於五月六七兩日、在米拉諾舉行會談、會談畢的兩外長、右齊亞諾意外相、左李賓托洛夫德外長、

壯烈空中戰
擊墜四十二架
敵機的目擊談

【海拉爾二日電】上月廿八日歐門汗上空之日蘇兩空軍大遭遇戰、當日適通行戰附近、親覩擊墜敵機四十二架之壯烈已極空中戰之滿人毛皮商張徐昌（三十七）與同來二名、二日朝騎駱駝歸抵海拉爾、對記者談當時之情形如次、余係赴歐門汗方面調查毛皮事宜、廿日前後事畢、正準備歸回之際、蘇聯機忽飛來、恐怖之下、遂隱藏於歐門汗南方蒙古包內以待時機、蓋正係廿八日、朝九時十時前後、自外蒙方面飛來蘇聯飛機五架、而此方亦有帶日章之日本軍機、一、二架飛來未幾、自海拉爾方面日本飛機四五架、勢如荒鷲飛來、衝入蘇聯機之編隊、此時蘇聯五架一齊起火而落、余初次見之空中戰、不禁爲之珍奇、及過午自貝爾湖之方向、其數雖不得而知大約有二、三百架之飛行機、覆空而來、轟轟之音、震聾耳鼓、余聞之而懼、竊伏仰觀、則見此蘇聯機之大羣、越歐門汗飛於余之頭上空、深入滿領而來、彼時則見日本軍機約二十架、遙自北方而來、超越蘇聯機之速度飛來當即向外蒙機之大集團一直衝入、余當時竟忘恐懼而仰觀、見火花橫飛、無何即見飛機五架墜落、旋乃不辨日本軍機與蘇聯機、但見各處追逐衝擊、旋又見日之丸機忽降落、忽飛上、向蘇聯機突進、隨又躍於上空、由上方衝撞蘇聯機而行、於以歐門汗上空爲舞台之壯烈空中戰、每見二三之飛機衝撞、即見有一機二機墜落、余見此光景、心中亦憧憧而顫、無法只得伏臥於砂中、不意於六五間遠之前方、忽砰然而響、視之乃見一飛機墜落、而飛機所落之處立將砂土排開、成一大穴、余竊視之、則見折足斷肩之二三蘇聯人之死體、與飛機之破片、狼藉於地、余駭極、乃匍匐逃於人家、塞耳而伏、以後則不知爲何狀、言時回想當時之情景、仍戰戰而慄云、

冒雨夜襲
掃蕩兩高地敵軍 至哈爾哈河對岸

【滿蒙國境二日電】〇〇部隊於卅一日冒衝豪雨、以一部之兵力、對於諸羅高地及巴爾夏格爾高地附近潛伏出沒之外蒙兵、施以夜襲、掃蕩其全部、驅逐於哈爾哈對岸後、始完畢戰場之掃除云、

及川司令長官
招待各國艦隊司令長官

【上海二日電】蒞英美法意各國遠東艦隊司令長官來滬之機、及川中國方面艦隊司令長官一日正午於布勞道威滿松、招待各國司令長官及幕僚開午餐會、出席者即鴉尼爾大將（美）、諾布爾大將（英）、得布中將（法）、昆薩拉大佐（意）及各幕僚、日本側及川長官以下各幕僚、宍戸陸戰隊司令以下各幕僚、五國提督歡聚共進午餐、懸談約二時半後始散會、

駐華美使抵香港

【香港二日電】詹森駐華美國大使、於二日午前八時、搭乘加拿大號抵香港

日、德醫學協定成立

【東京二日電】去年十一月二十五日締結之日、德文化協定、其具體之最初出發、即爲以德國政府醫師院與日本日、德醫學協會爲主體了日德醫學協定、俟經外務省文化事業部與駐日德國大使館之協力、着着進展、乃於本日二日午前十一時、在外務省正式簽字成立云、

東部國境地方 協和運動
本報記者視察記 【二】
牡丹江市之協和工作
由思想物質兩方努力

牡丹江市在建國以前、因受軍閥政權的苛斂誅求和匪賊橫行的災害、人口不過有三千人而已、建國以後、因政治情勢一變、同時又因滿日軍警、努力於治安工作、於是該市也有了飛躍的發展、到康德五年末、竟增加到十萬一千餘名之多、這新興的牡丹江市、現已成爲東滿經濟交通以及政治行政的中心地、乃是治安和國防上的實質據點、至於軍事的地位、和政治、經濟的發展上、有不可分的關係、尤其是在最近、因四圍情勢的逼迫、更成爲廣義國防和東部方面邊境振興政策事實上的中心、此外本市的協和會運動、和軍事上諸問題、相關聯者居多、所以現在第一的任務、就是即應、軍的勤向、在思想和物質方面去努力、治外法權撤廢後、該市的既存勢力、本和朝鮮各居留民會、均已同時解消、新設了日本人會和朝鮮人會、此外協和會方面、也在康德四年十二月、當實施市制同時、由省本部銓衡了諮議員七名、用做市政的諮議機關、採取市民的總意、當任命的時候市民對於協和會的認識也突然深刻於是既存的勢力也就無影無蹤了其後因協和會組織充實一般的認識也就日深一日但是對於這位在國境地帶並且是民族混住、處在思想空氣澁滯裡的本市當事者是出以如何的苦心可想而知了在市本部設置後、對是委員的銓衡、雖然是愼重已極、但是委員自體、還沒熟習各民族一體、和官民一體的會務運動、委員之中、還沒現出可爲中心者、因而不得不進行一般非道義性和協和會道義性間的會務運動、是以其中心委員會的活動、還沒呈有活潑的、本部方面、現正想在最近去改組這個委員會、由協和會去統合槍後諸機關、以資能進行所期的活動、市的協和會工作會在經濟、思想、[illegible]、文化一切的分野上、努力進行現在應最先實行的問題、就是經濟工作、協和會方面、爲確立庶民金融機關起見、現正和金融合作社方面協力、以期其實現、此外又和商工公會協力、去設立市立批發市場、用資提高市民經濟上的利益、現在的思想工作、因爲適任者不足的關係、所以未能按所想去活躍、但是此種工作、乃是和經濟工作有同等的重要所以協和會方面現正進行努力中、尤其本市乃是民族雜居的都市、所以不容稍怠各民族如不按同一目標去協力邁進結局會運動的基礎要遭遇薄弱化的運命、現在教育分會未能把握着教育關係者的全體、實在是遺憾的事、是以希望急速出以相當的對策、由牡丹江省全體來看、思想工作似較困難、也未可知、是以在中心的牡丹江市去把握民心、不能不說是本市最大的任務

足制赤色海軍之死命
亞蘭群島武裝化
蘇聯狼狽通牒英政府反對

【倫敦一日電】芬蘭政府、爲對處歐洲政局之激變、曾決意武裝非武裝地之亞蘭群島、對此除與瑞典政府間、締結協定外、並已求五月下旬之聯盟理事會承認、亞蘭羣島、及波羅的海之連絡上要地、該島之武裝化、能扼列寧格勒外港之喀琅斯塔得軍港之咽喉、倘此彼德國利用、則可制赤色海軍之死命故史達林强硬表示反對、莫洛托夫外務人民委員於三十一日之演說、亦言明此意、同時、一日對英國政府、手交正式反對亞蘭羣島武裝化之文書、於該通牒、蘇聯諒已要求英法兩並隣接亞蘭羣島之關係諸國、均保證維持同等之現狀、對此英國政府、似不以爲然、因此蘇聯所要求之波羅的海諸國相互保證、恐難實現、

英蘇同盟損害
英在遠東權益
英有力報論說

【倫敦一日電】英國有力報斯旦虎德晚報、於一日報上登載對卅一日莫洛托夫外務人民委員演說之論說、謂蘇聯之要求、要言之、乃超越同盟以上者、而指摘英蘇兩國之主張、有損害英國遠東權益之虞如左、由莫洛托夫人民委員之演說觀之、蘇聯之要求、乃超越同盟以上者、此於波羅的海諸國誠屬非常識的之要求、英國倘聽從蘇聯要求、則英國民、恐有負担不欲履行之義務、英蘇同盟、雖有利益、但於某一地方、不利益之點亦大即滿蘇國境方面之戰爭、輕易不能解決、他方英國於遠東倘有權益、故因對蘇關係之深入、而損害英國於遠東之權益時實屬不當、英國對此點、事前必充分加以研究始可

我國駐南京通商代表
任命中根不羈雄氏已發表

滿洲貿易益見進展、我國政府爲便利兩國通商計、茲已任命駐在南京之通商代表其人選爲中根外務局文書科長於二日發令如下、

外務局理事官兼外務局參事官（文書科長）中根不羈雄
任駐在中華民國通商代表部理事官
敍薦任一等
補上海通商代表部南京辦事處長

中根氏略歷

氏生於明治卅二年、現年四十一歲、於大正十二年卒業於東京帝大、得經濟學士十三年復於該校法學部畢業就任立教大學教授、歷經五年、而於康德二年九月來滿任司法部法學校教授、嗣轉任總務廳參事官、任文書科長、康德五年四月轉外務局參事官兼理事官、

覺醒抗日迷夢
海南島之黨軍殆皆潰滅
張秀廷中尉率部下投降

【海口二日電】因日軍上陸以來、屢次之討伐與熱心宣撫工作之結果、海南島之敵軍、殆皆潰滅、而殘餘者亦完全四分五裂、以苟延殘喘、及至最近多有申請歸順者、卅一日定安西南方十杆新興市之敵敗殘部隊長張秀廷中尉、曾率其部下投降而來、目下收容於桂山治安維持會、受日本軍之溫厚保護與優遇、彼等對於恩威並施之日軍處置、深爲銘感、乃翻然由過去之抗日惡夢猛醒、欲爲更生海南島之建設爲日軍之手足而效力、又彼等所言、謂投降前彼等敗殘兵、當日本海軍之海上封鎖時、乃不供給武器、彈藥、且由土民所徵發之食糧品、最近亦顯著缺乏、至不能維持其生命、窮迫可謂達於極點、因知如再抵抗日本軍、則徒自滅耳、故申請投降云

文昌治維會
舉行成立式

【海口二日電】業已入於建設之海南島、均已陸續於各地方、成立治安維持會、茲以本島東部要衝之文昌、亦行以趙士洪氏、組成治安維持會、故於一日午後二時許、在日本陸海軍各代表出席之中、隆重舉行其成立之典禮、當此治安恢復之時、居民之復歸者、逐日增多、現在文昌地方、共數已超過二千九百餘人、

保障正屬威脅
波羅的海諸國悉行反對

【塔林愛沙尼亞一日電】莫洛托夫外務人民委員於三十一日之外交演說時、曾已明示英法蘇聯三國協定遭遇停頓之最大原因、係在於英法方面拒絕保障波羅的海諸國所致、以是愛沙尼亞官方、對於此事、乃於一日以蘇聯所企圖之保證波羅的海諸國正屬威脅此等諸國之獨立與主權者、特行反對如次、據莫洛托夫外務人民委員之演說稱、蘇聯欲於破壞波羅的海諸國中立之條件下、而有與英法成立協定之觀、故蘇聯如斯之見解、若非僅口實時、則不能不意爲蘇聯欲在援助波羅的海諸國之美名下、而對於此等諸國之獨立與主權、加以限制、因此波羅的海諸國、對蘇聯如斯之援助、咸願退避三舍云、

日外務異動

【東京二日電】日本外務省歐亞局長調充駐匈牙利公使、因之外交人員又有異動二日閣議已有決定如左、只恭候天裁發表、

大使館參事官（蘇聯）西春彥 任外務省歐亞局長
外務省歐亞局長 井上庚二郎 任特命全權公使駐匈牙利國
外務省調查部長 米澤菊二 任特命全權公使駐葡萄牙國

德南國境不變
希總統宴南攝政時言明

【柏林一日電】德國希特勒總統、一日夜晚、設宴招待南斯拉夫攝政及同妃殿下、大開歡迎晚餐會席上希總統力主德南兩國極應親善、發出重要的言語如左、令人注目、德意志和南斯拉夫兩國因爲德奧合併、自去年三月我兩國土、就連邊搭界了、我現在言定的說、德南兩國國界線、是如德奧合併當時一樣、永久不變不動的、

上海江運土地
請領者踴躍

【上海二日電】以大上海都市新建設爲目標之上海江灣會社、其第一期計畫之第一回住宅地分讓地、上海特別市政府附近之五十萬坪、由一日午前九時起、向一般市民賣出、報名者甚多、迨至午後四時、已將預定五十萬坪內之三十萬坪賣盡、是以會社側又發表增加二十萬坪、前年之激戰地、而今亦成夢跡、向明日之建設踏出力强之第一步、日人之意氣、亦頗有望、但於報名者中、有華中大汽車車庫建築予定地之二萬五千坪、以及現在日人商店街最繁華之吳淞路商人之連名大量報名等、日人之住宅報名、共達九十六件報名者現仍續出、

華南訪日視察團

【門司二日電】廣州治安維持會委員財政處長廖銘氏爲團長的華南最初訪日經濟視察團一行十一名、於一日午後五時寄港門司的富士丸來朝、繼由海路赴向神戶、

黨府受打擊
香港航業發表 貨物運費增漲

【香港二日電】香港船舶業者由昨天起發表貨物運費漲價百分之廿、據說該漲價的理由、乃係『向來的價值即較其他地方低廉』一方由于由香港經安南向中國方面的貨物輸送最近激增所致因此而受打擊者、乃是黨府、又參加此漲價的船舶業者有法蘭西及英國系的三會社云、

表明中國門戶仍開放
强調日美間親善關係
堀內駐美日大使之演說要旨

【紐約二日電】堀內駐美大使、一日於晚餐會席上、試一場演說、慶祝萬國博覽會之大成功後、並强調日本之眞意及日美兩國之傳統親善關係其演說之要旨如左
似有懷抱日本於東亞抑止美國之發展與機會之危懼者、若此懸念、眞屬無所根據、相信不遠即能判明、中國商業之門戶、現在仍然開放、然只限於有關於日本者、於最近之將來、必對關係國廣行開放門戶、日本之唯一目標、則在於對世界之自己部分、與以安定、並使該地秩序井然、發展繁榮、苟能理解此目的、則於日美間、東亞全體及與美國之貿易、定必高達至新繁榮之水準也云、

江南日軍痛剿
出沒各地的遊擊隊

【漢口二日電】卅日、卅一日兩日日軍江南各部隊、隨處痛剿敵遊擊隊、予以徹底的打擊了、
一、日軍宇多機械化部隊、卅日午前十時四十分、在補林橋（崇陽東三十南公里）東方數公里地點、與約二百人敵部隊遭遇、敵頑强抵抗、日軍部隊長宇多武次大尉、先同全體士兵下車、以壯烈徒步突擊戰、激戰三十分鐘後、予敵以殲滅的打擊、敵向南方北山山脈中潰去、
一、三十日午前十時、端庄南方四公里無名村落、有約百人遊擊匪、掠奪良民日軍〇〇部隊、誘之於該村落外森林中、予以包圍加以猛擊、敵潰亂了、
一、日軍〇〇部隊、卅一日午前五時、在崇陽西方八公里陳家南方高地、攻打第九十二師所屬約五百人敗殘部隊、交戰時餘後、敵向陸水南岸潰去、遺棄死體三十、

冠蓋往來

▲于明甲（洮南第三軍管區司令部附）一日午前三時來京越香春、
▲崔玉延（延吉縣警察廳長）一日午前八時離京歸任、
▲春科（興安北省文教科長）一日午前八時離京歸任、
▲李樹華（扶餘縣行政科長）一日午前八時離京歸任、
▲佟松壽（三江省署秘書官）二日午前零時離京歸任、
▲林仙舟（滿洲航空會社取締役）一日午後六時離京赴奉、
▲鮎川義介氏（滿洲重工業總裁）二日午前八時由大連來京、

平臘素商標聲明書

敝人平臘素商標業經滿洲國特許發明局註冊以第壹〇六壹八號全體構成以第壹九九〇八號裝飾施色限定又以第壹九九壹〇號平臘素文字等五個聯合註冊專享有專用權各有案前有營口大萊藥房高慶洪侵害敝人平臘素商標專用權於康德五年間向特許發明局請求評定正在進行之中經兩業人說合辦決當時立有契約書內開甘願不再使用平臘素商標同中人說合甘願將現存平臘素裝箱壹千〇七拾六張無價送交與敝人名下處理自立契約日起康德六年貳月拾六日禁止售賣等語查法規所定商標權之侵害勿論製造與販賣一經發現兩者同罪茲大衆同業者未悉實情特茲登報聲明以免鮮聞過誤此致全國同業諸君台鑒

營口西大街 同和藥房 何興文
新京東五條通三番地 顧問辨理士 中根齋

感謝昌圖縣警察署長孫天亮 司法主任王振豐 警尉劉世鈞 王振書 諸位破案神速之德政

警長 井井 徐伯符 王新瑞 警尉補

敬啓者民大車於本年三月十一日赴實力鎮行至五鳳樓屯西突遇匪人一名手持匣槍刼去騾馬各一匹還鄉事後民即報廿家分所警尉劉世鈞該警尉除轉報昌圖警察署親赴各處偵緝翌、將匪人王明鑑逮捕又蒙警長以下幹練劉世鈞井井徐伯符警官將正匪人單忠戈獲經司法主任王振豐審問之下又派警尉王振書王新瑞赴通將匪趙有所刼騾馬在通化省城完全獲得當令民將騾馬領回此警官破案神速詢我王道警官之模範一般民衆之長城也民受此大德無可報答故載報略表微忱

感謝人昌圖縣廿家村三盛堡屯民 楊永清啓

失照聲明

鄙人領有雙陽縣一區鴻富橋屯旱田三七九〇四七 民國九年三月卅一日拾參晌五畝東至界石西至溝底南至溝北至道清字部照三七九〇四八 同上六畝東至河心西南劉姓北譚姓清字部照三七九〇四九 同上五畝升字執據東西南北至本地號九〇四四 民國十六年六月十日以上四段於康德三年三月十九日焚燬 除請雙陽縣轉請補發外登報作廢

雙陽一區 譚繼廣啓

丟失地照聲明作廢

啓者敝人孫如意領名坐落西安縣第四區白泉村安慈屯處鎮字三十二號中地九畝計照一張大同元年七月十日丟失除向縣署請補發新照外此照無論落於何人之手概作廢紙特此聲明

西安縣 孫如意啓

失照聲明作廢

張耀堂領名納租地照兩張一張一〇七號計三十五垧七七一張九十二號計七十一垧七七 坐落興仁村朝陽堡因不愼遺失除呈請縣署補發新照外特此登報聲明作廢 一〇七號東至前堡泡西至李長庚 南至本界北至黃建禮九十二號東至前堡泡西至孫永剛南至張玉海北至黃崇九

安達縣興仁村 張耀堂啓

失照聲明

敝人王殿起領名地照一張座落通北縣久安社二甲二井毛荒六十七垧五畝此照呈縣稅契被火焚出請通北縣公署補發新照外特此聲明 此照四至東至王殿元 南至二甲一井 西至劉文祥 北至二甲三井

王殿起啓

新青年 月刊雜誌
內容 政治 經濟 論文 小說 雜俎
全滿唯一之大衆雜誌
發行所 新青年社 奉天大和區三經路九緯路

公認 大阪日本電療高等學院
急告 有利新職業!!!
電療醫術、通信教授
養成電醫師！
一、短期卒業獲得營業資格函授獨習三個月修業期滿
一、高小學卒業程度以上者無論男女均免考試隨時許可入學
志願者將報名書及履歷書一併向申込所郵寄爲要
本院函授滿期後經考試成績由書面審案認爲合格者即由本院授與卒業證書及資格證明書如索詳章請附郵票四分
申込所 新京中央郵局私書函九十四號

喫不飽！睡不足!!
首都大小旅店傭人們亦湧起了
給他們改善待遇呼聲

首都的各舊式商店店員，因爲待遇的不良，群起呼籲，曾向商工會請求改善與拯救，該會爲謀首都商界之明朗，業已着手研討各種改善之方法，但在各店員的待遇尚未有改善辦法之現在，詎料市內各大小旅店傭人，又湧起了請求給他們改善待遇的呼聲，據他們說，他們的痛苦比各商店員的難處尤甚商店員的第一困苦不過是吃不飽，而他們除了吃不飽之外，却多着一層睡不足的問題，他們說每日約於早六時許即起牀，夜間要在兩三點鐘纔睡覺，工作一日，僅得三個鐘頭的休息，何能得到充分的睡眠呢？疲憊的精神及勞乏的筋骨，始終不能有充分的休養，因此他們漸漸的面黃肌瘦了，一付貧血的面麗，實在令人堪憐，雖也有的是身廣體胖，但在首都給旅店裡傭工的人裡來選，那眞是鳳毛麟角了所以他們也在共同的希冀商工會與組合，把他們這吃與睡的兩個問題也早日一併解決吧！

"買麵難"終是難
飲食店因無麵多停業

麵荒問題，不用說已早爲市民全體所感到了，異口同音說着洋麵難，由市公署統制，商公會管理，區町會分配，到底還是買麵爲難，好歹由區町會分配後，雖有幾多不相當，不過小民還有能分到幾斤面的，多少還平抑下一點呼聲，不過這幾天最感困難的，就是和面粉有直接關係的飲食店，最近竟有多數因爲買不着麵而停業的從前是由商工會代爲分配，這幾天總沒配給了，所以停業的，將有繼增的情勢，希望關係者早日想辦法才好，

生活必需品會社 課長支店長發表

滿洲生活必需品配給會社二日發表人事如左॥

參事　松井　喜平
命爲配給課長
參事　岩見　十一
命爲奉天支店長
參事　赤木源士郎
命爲配給課配給係主任
（兼任同課組合係主任）
參事　松浦　朗
命爲牡丹江支店長
東安支店長及牡丹江倉庫支店長
參事　小栗　義孝
命爲哈爾濱支店長
參事　大家　元
命爲吉林支店長
倉庫課運輸係主任
副參事　藤田　謙一
命兼新京倉庫長
副參事　宮澤　磁雄
命爲配給課商店係主任
（兼同課特配係主任）
副參事　和田　顕一
命爲大連倉庫長
副參事　岩本　德明
命爲名古屋事務所長
副參事　峯　鶴次
命爲調査室資料班主任
總務課庶務係主任
副參事　豬俣清一郎
命兼總務課文書係主任
配給課副參事　古賀忠四郎
命爲錦州支店長
（兼錦州倉庫長）　和田　至
命爲圖們倉庫長
佳木斯倉庫長　藤田　三寅
命兼佳木斯支店長代理

張國務總理將赴安東
視察大東港
谷次長等十一員隨行

張國務總理大臣爲視察安東、並大東港及水豐洞水力發電等建設，定於本月六日，携同總務廳谷次長、植田警務司長、及總理室劉秘書官、崔庶務科長、松本秘書官等十一名，乘午前八時十分之光號車出發，直赴安東，在該地帶視察數日，預定十二日午後五時廿分之亞細亞車歸京云，

清朝最古遺跡
在興京已發掘完成

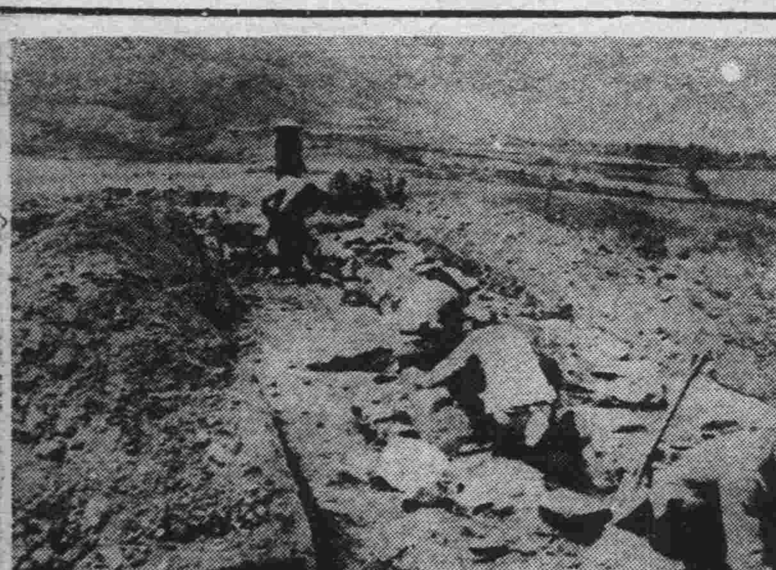

前經建國大學教授稲葉博士手發見的清朝太祖愛新覺羅努爾哈爾最初居城興京縣二道河子舊老城、其後由建國大學助教授高橋匡四郎、撫順圖書館長渡邊三三、民生部古跡保存股長廣松健二郎三氏發掘的結果，在舊老城中發見宮殿跡及其他，顯明這是清朝的發祥地因而稲葉博士的學說也得以確信了又發掘舊老城的三氏在該城跡之外更在興京縣木奇街西北三公里國道北方發見一大石柱城址，推定該城大概是高句麗繁盛時的木底城址云，照片॥發掘中的舊老城宮殿跡

協和會練成所寄宿舍
又有赤痢患者

上月三十日電電教習所寄宿舍、當發生赤痢患者六人、殊使市民爲之驚愰失措、不意當此之際、於一日深更、在協和會練成所寄宿舍、又復有赤羽健三君外六人之所員、突如發熱、經堀江病院診察結果、竟判明爲眞正之赤痢、故市公署衞生隊、當即施以消毒、以極積防止蔓延云、

放送局放送 蒙古語新聞

發端於赤魔蘇聯傀儡外蒙兵不法越境之腦門汗事件勃發以來，浴於王道樂土慈光之在滿蒙古人，異常憤恨無謀已極之外蒙兵不法行爲同時祈念滿蒙國境，速恢復和平，且尤熱望速聆無敵日滿軍赫赫戰果之消息，故新京中央放送局，與電電本社放送企劃課磋商之下，擴充從來每星期日午後十時半實施十分間之蒙古語新聞時間，自三日起連夜由午後十時半至四十分共十分間，由蒙古會館塔勒氏蒙古語放送員，藉一百啟羅電波向全滿放送日滿軍威武赫赫之滿蒙國境國通新聞，以對在滿蒙古人傳達依正義之師日滿軍實力恢復秩序之滿蒙國境實情，並爲在滿蒙古人認識世界動向起見，此外一般之國通社之新聞，亦與蒙古音樂同時放送云，

年中賞與期到
各機關會社將賞金

由於近來物價的騰貴，市民均已感受緊迫影響，各機關爲調劑各職員的生活牽制近來已有增薪者，玆又屆六月份的年中賞與期，所以各官廳職員，巳早在熱望中，玆聞市公署並其他各機關，將定於本月中旬十五日發放其他商會並會社等也定於二十日前後分發，有得賞與金希望的，均在切盼中云，

"糟糕々々！眞悞事"
電話回數制施行第二日
會社旅店間所得到怨聲

『電話回數制』、電電終於不顧一切的實施了，實施的第一日（一號）街頭巷尾的怨言煩語，龥聞成了一片，而昨天的第二日會社旅店之間，復充滿了『糟糕糟糕』之言，現在把實施該制的第二日連喊『糟糕』！的會社和旅店裡兩幕景誌在下面

『管棧的！』

『挨！先生您有事麼？買東西，是顧車？』

『不，我有要緊事打算給朋友打一電話你領我到電話室』、

『是』！他領着他走到了電話室，開開了門兒……

『咦！』客人肯次映入眼簾的是那個釘在電話側的小木箱他不免莫明其糊塗，

『嘿嘿』管棧的笑容可掬說先生！您大概是新來敝處吧！這個箱子是爲客人們和借用電話者所預備的，因爲電電從昨天一號起始，實施了電話回數制，凡是借用電話者，打一次即需掏料金三分，故此在室裡按設此箱，爲的裝料金，』他說到這裡强笑了笑，皺着眉毛又接着說，『其實我們倒不顧收客人們打電話的錢，祇是電電的命令又有甚麼辦法，不然我們也就得賠本了』，客人一聽把脚兒一跺，現着焦急的頭一句就是一個『糟糕』『糟糕！你們爲甚麼不早當我說，現在我也沒預備那三分零錢吶！』管棧的眼球一轉，笑着說，

『先生您若有急事，竟管先掛，回頭找出來零錢再給吧！』客人點了一點頭，一想也對，遂手摘下耳機，一掛問道——×公館麼？處長在家沒？…那面竟回答說剛出去，若是早掛兩分鐘，也就能趕上了，……客人賭氣的把耳機子一放向管機的瞞怨着說，

『怎麼樣？老是三分三分的叨咕着，若不叫與你說話那能把我的急事躭誤了，唉眞是麻煩糟糕』……

『先生！這不能怨我們旅店呀？麻煩糟糕以致誤您的事，不完全由於電電實施電話回數制所造成的麼』？……

會社裡——

一個職員拿着電話筒，對那面說，小張！以後別老來電話了，一回省三分，十回也得自肅自戒點因爲我們打倒可省下三毛錢，作點甚麼不好呢？再說要沒有甚麼緊急事，我們來回通信就可以的，你想市內郵信僅需二分錢，較比打電話倒可省下一分錢，我們爲何不得省就省呢？就是有要緊的事，我們還是忍着點，別打電話了』，那面回答說，

『好！就照這麼辦吧！不過電電實施此制，我們眞感到處處麻煩糟糕』

錢是誰丢的？
數目相符就給送還

在五月卅一日本報發表了某先生拾金，要打聽住址姓名送還之後，截至二日午收到了二封信，向本報報告失金數目住址姓名，希望某先生查照拾的數目，若是相符的話，就請送還，▽第一信　李桂枝，住頭道溝吉野町四丁目十七番地天和盛，在頭道溝大和通不愼，丢失國幣三張，每張十元，外無別物，▽第二信　司天佑，南嶺財務職員訓練所學生，在南嶺勤物園（距般若寺較近）丢失黃色皮包，內有郵政小滙票一紙金額十五元，小滙票存根一紙，金額六元七角，掛號存根一枚，裕民獎劵一枚，學生身分證明書一枚，現在有了兩位丢錢的來聲明，某先生可以査照所檢的錢數，那位相符就能送還，並請某先生于送還之後，將眞實姓名及錢數函知本報，以便宣布，

由指紋而破殺人案
安東警廳指紋係首奏凱歌

上月廿五日安東警察廳管內，鴨綠江沿岸飄浮滿人女子屍體，除左手尙餘，右手，兩足，首俱慘遭割斷，據發見者之急報，安東警察廳，急派係官趨現場檢證，取唯一線索之左手指紋，與該警察廳指紋室保管指紋表對照之結果，判明被害者係不正業者曾被警察廳拘留之安東元寶區九江街二一居住孫氏（五〇）刑事隊勇躍出動，即探索被害之關係者，同月廿六日遂逮捕該殺人犯人，該家雇人張春東（四〇）審訊之結果，一切犯罪行爲大白，藉此指紋檢擧殺人犯，爲指紋管理局設置以來最初之事，同時又爲全滿之創擧，專心從事指紋事宜之指紋係勞苦，於焉得酬云，

盜馬
五人結夥敢行無忌
無意中被看破

現住鐵道北韓家屯一帶的楊昇，李星元，王春生，王奎林，崔德山等五人，全有個職業，趕馬車作木工，賣苦力，常在一起盤桓，他們感覺收入不多，便想發邪財人多膽大，無所不爲，在去年冬季，就開始偷盜了，曾偷過北十條某馬車業的馬兩匹，又偷國際公司馬五匹，當時並有威嚇强偷的行爲，可是到底沒抓着，他們越發膽大了，連着竟偷馬，前後十幾匹，賣了兩三千塊，分着花了，竟忘了違法，可巧在四日前楊昇，又在北五條一帶找容易偸的馬的時候，形跡可疑，帶在署裏一問，也是賊運不通，被警察看出才訊出是個專門窃馬的要犯追訊共犯五人一個沒剩，全被寬城署抓着了，並又訊出在九台還有三四馬，一併起了來，大概總得住幾個月監獄，

再往馬路倒馬糞
就得處以罰金

國都名物馬糞，無論在衞生上，都市觀瞻上，實不應存在，故客歲首都警察廳按照乘客馬車取締令，命按設接糞兜，然最近馬車夫任意於馬路上棄擲馬糞者，依然屢見迭出，關於此等取締之對策，交通協會，夙在考核中，最近改正取締規則之一部，追加向路上棄擲馬糞時，處十五日以下之拘留或五十圓以下之罰金條文，加以取締，二日呈請首都警察廳云，

圖滿日文化開拓
協和會大使館 開文人座談會

【東京電】滿洲國因欲把續續步向建設之途的國內實相傳與日本國民而求其協力、並圖日滿文化的開拓的方法最爲有力的就是喚起在滿洲國缺欠的文壇組織、如今已將實現、六日午後一時起在大使館招待日本文壇的廿九氏並擧開座談會、

此擧乃是由廣津和郎、白鳥省吾林新一氏等所費的苦心而產生的、因爲要使將來滿洲國的建設由文壇上得幾許的援助乃擧有恒久機關『日滿文學會』的礎石、目下每年在押地以持一年內外的滯在期而派遣視察員、企得有無誤訛的大陸文學的誕生並樹有具體的計畫、

當日的出席者有發起三氏及以外的山本實彥、石坂洋次郎、德田秋聲、川端康成、深田久彌、片岡鐵兵、林房雄氏等選出文壇的耆宿中堅新進者陸軍省有情報部清水大佐松村中佐軍務課小尾中佐丸岡大尉滿洲國政府則有上京的弘報處長武藤富男氏教育司長田村敏雄氏、大使館有阮大使、野田參事官、阿部理事官、協和會東京事務所有田尻隼人、金兩氏、滿洲移住協會有加藤、山名兩理事等約五十名、此次幾乎完全網羅關係者、故對其成行一般的期待極爲熱烈了

奉天軍官學校 擧行入校禮

【奉天電】奉天東大營陸軍軍官學校第一次瓦斯學生及第六次已種學生入校禮，於二日午前十時十分，在該校大校堂，由治安部大臣代理王少將及其他奉天各軍官民代表多人出席之下，鄭重擧行，當擧行典禮之際，首先合唱國歌，次即奉讀勅諭再次爲郭校長訓示，治安部大臣訓示，治安部最高顧問訓示等，於十時十分，此嚴肅之入校禮始行閉幕，按此次入校之學生約計百人，均係由現役中選拔優秀之青年將校云

民生部由五日起 視察各方面會計

民生部當局，爲期參考各方之會計計將自六月五日至八日止四日間，派員前往市公署管下之各學校，各管煙所等各團體視察一般收支會計賬簿，是以市公署巳函示各管下，至期將派員率導前往視察云

商工視察團歸來
擧開懇談會

新京商工公會，前以新京市重要各商號組織訪日經濟視察團，經一月間之視察行程歸來後，爲使報告視察經過並藉以改善京市商工業，乃於昨二日午後三時，假商工會會議室開懇談會由該會孫理事，三浦理事，並視察團全員共約三十餘人出席，當由視察員就視察所見行開誠的懇談，首由副團長就日本交通事業之發達，便利情形並市民之嚴守交通道德，事故絕少，紀律井然情形一一陳述，其後關於店舖商品陳列，宣傳方法等均有須謀改善的談述，以外關於日本對商店經營情態，並商工業發展情形，及銀行會社旅館等在此戰時的活躍情況，歷述詳盡，同時關於日本百貨店之概況，及處置方法，以我國較之，大有望塵莫及之感，故對此出席並視察商店之者，多有改善京市各商店之意向，最後經視察團員談述此次視察感想略謂，日本國勢能有今日之發展而爲一等强國，不僅由於軍政的精强，即商工業等也實爲各國所不及，目下雖在戰爭非常時下，其商工情形，似有更形活躍的展望，由此亦可見日本經濟力之充實，民族精神安諸異常，此外見其營商者不分大小商號，均重信實嚴守商業道德諸如招待親切，應答殷勤，較之我國商人，實有早速改善，急起直追的必要云，至午后五時許，由全體入於歡宴會，六時許始散會云，照片॥商工公會招開之訪日懇談會場

安東鑛工技術員 五日擧行開所式

【安東電】安東鑛工技術員養成所開所式五日午後二時起於東炊子的電燈廠跡擧行

關東州物價委員會 設置專委會

【大連電】關東州物價委員會，玆已決定設立食料委員會，今明日內即能決定委員之人選，州內之物價，因有消費及中繼地之特殊性，故共統制必感非常困難，但各專門委員會，則與生產配給消費及州廳當局者爲一體，愼重審議，決定『協定價格』藉以防止暗行市等之橫行云

團體往來

▲傷病兵〇〇名二日午後三時二十五分由牡丹江抵京
▲錦縣師道訓練所第一班九十名二日午前八時三十五分發赴奉天
▲龍井國民高等學校生徒百十五名二日午前九時發赴向哈爾濱
▲延吉地方師道訓練所生四十九名二日午後三時二十五分發赴向奉天
▲開原小學校生徒九十五名二日午後二時三十分發赴開原
▲天橋嶺小學校生四十三名二日午後二時十五分來京
▲地籍整理養成所生百四十八名二日午後二時十五分歸京
▲警官講習所生七十四名二日午後六時三十九分由哈爾濱抵京

天氣

昨日氣溫
最高　一三度五
最低　九度四
今日天氣
北西風陰後晴

雙美人牌香蜜粉

芳香馥郁細膩滋潤
雙美人香蜜粉不但有十分的潤肌香粉之效兪有馨花香之作用現代婦女日常之需要用此項香蜜粉是最好適宜

舒肝健胃丸
此藥專治男婦肝鬱氣滯消化不良飲食停滯……
（每袋一元 半打五元）

血毒淋病 尅毒丸
凡患梅毒淋病直接傳染間接傳染各種梅毒五淋白濁……
每袋定價國幣一圓 半打五圓 函購不索郵費
總發行 奉天鐘樓北 關東大藥房

歐美淨面水
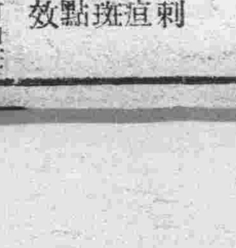
美容的藥・化粧必需
長搽 藥・容貌鮮艷
酒刺粉刺 面生疙疸 雀斑汗斑 瘀積斑點 皆有功效
大瓶國幣一圓 小瓶國幣五角 外埠不郵
林五洲 新京義和 中西五洲 扶餘東華 新熱河山莊
大連華泰 克山德興祥 江省中西新新藥房 濱江老福春堂
奉天大南門裡東華門南 歐美大藥房

感謝 奉天市大西邊門裡 博濟醫院 戒煙迅速
敬啓者敝人患鴉片慢性中毒一症 玆因初以鴉片消遣逢場作戲久而久之遂告成癮 現今雖極力制止吸量不能自脫突可見鴉片之爲害糾纏之苦筆難盡訴不堪勝言也 久欲解除不得良法幸蒙友人介紹指諭 奉天大西邊門裡路北博濟醫院院長羅榮閣大夫素有所聞戒煙良速 敝人即入該院經院長施以最新良法果然竟於七日間將 積年之惡癖完全戒除並無痛苦精神照常飲食日增身體健壯 可見我國醫藥之發達亦該院長之靈心妙術有以致焉 爲感激羅長院特刊報端略表謝忱尤以當局禁煙政策緊須實施聲中 望我黑籍同胞可早戒除共登樂土脫離苦海得健康之快樂也
奉天市大東邊門外北安街門牌一九九號
鳴謝人 萬鴻魁 啓

數十年的淋病及赤白帶下症 服藥不過三四日內即見功効 絕對百發百中責任保證
藥價 二円・四円
無効還價 淋病及赤白帶下症
京城「郁藥房淋藥」
試服品無價贈呈 各地經理分消處招集（每處一家限）
製造本舖 郁藥房

眼科聖藥
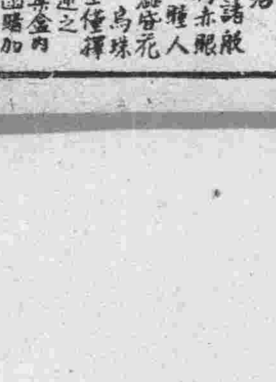
本藥者接受先人傳流古方參考新科學之原理復製配合經官府化驗認許銷售登載報上介紹眼疾諸君購用後便知藥之功效
保目全睛丸
造明睛眼藥 每瓶定價四角八
總售處 奉天小北城門外白塔寺東 德家藥店

飛行機牌殺虫劑

專賣特許 人畜無害
全滿都市 均有代售

日商工省對應我國 設柞蠶統制會社
近將在安東開滿日協議會

【東京二日電】滿洲國以政府官民之折半出資設立了滿洲柞蠶會社(資本金五百萬圓)行以輸日柞蠶及柞蠶糸之輸出統制、商工省爲對應此事設立日本柞蠶會社決定從事柞蠶及柞蠶糸之輸入配給一元的統制、至本月末開催創立總會統制要項如次、

一、爲柞蠶之需要者的絹紡工業者、羊毛工業會、爲柞蠶糸之需要者之絹紬工聯、組工聯、絹綳工聯、全國電力工聯之各加工工業者團體及絹紬輸出組合日本絹紬共販會社、批發商業組合、柞蠶糸批發業組合之各配給團體使之設立日本柞蠶會社(假稱)、

一、資本金爲一千萬圓或豫定五百萬圓、

一、柞蠶會社使柞蠶及柞蠶糸由滿洲國一手輸入、對日本各實需家行以配給販賣統制、

一、輸出向絹限定爲紬、柞蠶會社自己以企業採算、生產絹紬、由絹紬輸出組合輸出之、絹紬工聯爲柞蠶會社之賃織機關、但對輸出向之絹紬、使柞蠶絲之配給得有優先權

一、對柞蠶會社之工業者、柞蠶及柞蠶糸之配給比率用工業者之過去實績不明暫時就其希望數量之申請分配之、申請超過供給量時與以適宜之限制、

再者商工省爲與滿洲國側會商、本月中旬在安東開催日滿柞蠶統制協議會、由商工省根岸技師民間側松田(絹紬輸出組合)龜井(絹紬共販會社)宿本(絹紡工聯會)永井(羊毛工業會)川端(絹紬工聯)福江(引手卸商組合)西野(柞蠶糸卸商組合)七氏爲專門委員而派遣來滿云、

鴨綠江水路嚮導費改正

隨鴨綠江之朝鮮側水路嚮導費之改正、滿洲國側以圖右改正費之調整、三日將鴨綠江水路嚮導區域及嚮導改正之水路嚮導區域改正、茲將費數字錄左、

一、由西水道水路區境界線至安東縣錨地或由安東縣錨地至西水道水路區境界線、一〇〇圓、

二、由西水道水路區境界線至三道浪頭地錨、或由三道浪頭錨地至西水道水路區境界線、八五圓、

三、由西水道水路區境界線至大東溝錨地或由大東溝錨地至西水道水路區境界線、三五圓、

四、由大東溝錨地至安東縣錨地或由安東縣錨地至大東溝錨地、七〇圓

五、由大東溝錨地三道浪頭錨地、或由三道浪頭錨地至大東溝錨地五五圓、

六、由三道浪頭錨地至安東縣錨地、或由安東縣錨地至三道浪頭錨地二〇圓、

備考

一、汽船水路嚮導費、總噸數五百噸以下、吃水規定三米突以下、總噸數二百五十噸、共端數吃水爲二〇米糎、共端數每增時各加百分之六、

二、帆船水路嚮導費加百分之八十、水路嚮導費對汽船但有機關ノ帆船使用機關時於帆船水路嚮導費之範圍內得與船長協定之、

三、以排水量表示噸數以其五分之三看做總噸數、

四、吃水與水路嚮導入開始水路之嚮導、至嚮導告終之間船首或船尾謂之最深之吃水、

五、帆船之水路嚮導使用曳船、但水路嚮導費不包含曳船費、

對第三國轉爲入超
五月中旬的全滿貿易

經濟部發表、據五月中旬全滿貿易概況、輸出爲三千百六十八萬三千圓、一方輸入爲四千九百二十六萬三千元、兌除入超爲一千七百五十八萬元、除日華兩國之外若對於第三國觀之、則輸出爲七百四十九萬九千元、輸入爲九百五十九萬四千元、截至前旬之出超竟一轉而爲六百九萬五千元之入超、其詳細如次(單位千元)

	五月中旬	去年同旬
輸出	三一、六八三	二二、五五七
輸入	四九、二六三	三七、八八五
入超	一七、五八〇	一五、三二八

△除日華兩國外之第三國

	五月中旬	去年同旬
輸出	七、四九九	五、四八八
輸入	九、五九四	七、四六〇
入超	二、〇九五	一、九七二

滿鐵定廿日開股東總會

【東京二日電】關於滿鐵昭和十三年度決算案、已由一日東上之佐佐木副總裁、於同日向政府申請認可、以俟得共認可、即於二十日擧行定時股東總會、附議監事全員任期滿了改選之件(全部重任)及向松岡前總裁贈呈慰勞金之件、但滿鐵十三年度之營業收入、總額爲五億七千萬圓、與去年度之三億五千萬圓相比、竟有二億二千萬圓之增加、該收入之激增、主則由於鐵道收入之增加、故將十三年度社線及國線包含在內之鐵道收入、共爲四億二千萬圓、即占總收入之七成三分、與去年度相比、約有一億一千萬圓之增收殘餘之一億五千萬圓、爲撫順炭販賣與其他鑛業收入、以及埠頭與旅館、收入、對於營業成績之如此向上、前由股東界方面曾有增配之要望、於今十三年度決算、遂決定民間股八分長存云、

與滿鐵側緊密提携 遂行大陸鐵道使命
〃華北交通〃的事業方針

【東京二日電】上月十七日創立之華北交通會社、於臨時政府、現地軍當局與興亞院連絡部緊密之連繫下、對共事業方針、曾行愼重協議、茲已決定如左之方針、

一、華北交通會社、以共有大陸鐵道之使命、於遂行上須與滿鐵保持密接之連繫、而於實質、擧共滿華交通一貫經營之實、近與滿鐵間、設置連絡委員會協議運輸資材、從業員之相互交流、以及運費率之統一等事宜、

一、對於鐵道經營、則考慮作戰上之見地與經濟開發之重要性、隨時應諸必要擔當新線建設、但於當初則於路線之改良、置共重點、先實現正太線及同蒲線之廣軌化、

一、關於附帶於鐵道輸送於交通政策上最重要之大汽車輸送、則爲全部交通會社之獨占事業、買收各地民營之大汽車事業會社、今後更擴充之、

一、關於鐵道運費、從前則於華北各鐵路局別個制定運費率、費率竟因地方而異、共間實欠統一性、茲有鑑及此、今後則逐次將共劃一的統一、但對於經濟開發上重要品種之運費則如滿鐵之於滿洲實施者設定特殊運費制度、以圖運費之低下、藉以助成產業之開發

資金統制法 認可實績

經濟部基於二日三月末現在的臨時資金統制法發表認可實績、十月以降至三月末的認可總額件數二百卅二件、金額達九億九千三百九十五萬九千圓、生產力擴充極旺盛、據觀共業態別、鑛工業斷然壓倒、達七億五千四百萬圓占總額之七成時局產業之急速的擴充、據觀共資金別、股金繳納爲一億九千四百萬圓占首位、社債爲一億二千七百萬圓、由去年十月至三月的業種別認可金額如左、(單位千圓)

鑛業	四一五、二八五
工業	三三九、七四〇
農林業	一六五、二二〇
交通業	一三、三八〇
商業	二九、一一八
雜業	三一、二一六
合計	九九三、九五九

化學工業協會 開設立準備委員會

關於設立以全滿化學工業會社打成一體之化學工業協會事宜、曾於上月二十五日以產業部爲中心、對此具體化、與關係各社詳爲討議、以是本諸此等結果、乃於一日午後一時許、由產業部、大陸科學院以及電化、合成橡皮、電業、油化、工業、曹達等會社之關係者二十餘人悉行出席、在中銀俱樂部、招開該協會設立準備委員會對於左列各項、加以審議、

一、選任發起人候補者、及理事等之人事、一、事業計劃、一、收支豫算、一、會費徵收方法、以上對於發起人當即由準備委員、從事交涉、至於理事及幹事以下各幹部人員、則決行由近來即將開會之發起人會、予以決定、

再者、社團法人之手續、擬於豫定於七月十二日招開之創立總會以前、即行畢事以是在設立該協會之前、爲網羅全滿約及一百餘社之化學工業會社、決即着手從事勸誘、當此農學會、電氣協會、鑛業協會等、業已見諸設立之際、然則該協會之設立、實於躍進途上之滿洲化學工業界、更加積極者、祇以於其趣旨上、亦以不徒事歷於學究的形式、所謂置重於運用之實踐、故其設立之結果、殊有可期待者焉、

美國生絲需給統計

【東京二日電】紐約商品取引所發表=五月中的美國生絲需給統計如左(單位俵)

△輸入數

日本系	二七、七六一
歐洲系	二六四
蘇聯系	無
廣東系	無
上海系	一、五八八
合計	二九、六一三

△月末存貨數

日本系	二一、四二八
歐洲系	三三四
蘇聯系	無
廣東系	五二九
上海系	一、九一〇
合計	二四、二〇一

△工場交易數

日本系	二三、七五八
歐洲系	八〇六
蘇聯系	三〇
廣東系	無
上海系	一、五五六
合計	二六、一五〇
輸紐約豫想中	二二、四〇〇

豆市呈平穩 無大漲落

△前場　新京市二日午前放盤、西洋行市無變、本埠近以豆餅華南輸出禁止、紅糧錦州堆積爲數尤夥、又兼前昨兩日、續落時節好雨如此環境、人情呈現和平、豆市無大漲落、綜合一片平穩空氣、交易來往、無甚差異、雖有反復參差、終未超越五分上下、斯場開行、妥出本月分大豆爲七元四角六分、與前日比較又落二分、纔因北帮、吐付現貨、洋帮佐藤、試行貪吃、影響全市情勢轉活、逐次精神、一分二分、豆價徐爲增益、及至騰漲半角、買付束手、人情功陸續收買、入江、原成、充分供給、買賣平衡、終鮮最高成績、限鐘已至、卒由七元五角的平順狀收盤散市、經過結果、共妥六月分大豆四百車、大價七元五角一分、小價七元四角一分、七月分大豆未安、六月分紅糧共安四十五車、大價五元五角一分、小價五元四角二分、七月分紅糧未安、

△後場　二日午後放盤、因前場環境平和、人情順利經過交易、平淡無奇、一般事投機付無機可乘、懶於食日前大價、買存之豆受打擊者、不一而足、各存懼心、恐受損失、又兼七月分大豆至今尙未安出、是徵人心謹愼看時作事、洋帮實買無多、西洋尤未安成徹紙、需要不勢、依然無變、即有少徵起伏、不過一分二分上下游動而已、七元五角一分開門、共間漲落頻頻、歸終仍於斯價、穩硬狀態收盤散市、經過結果、共安六月分大豆、一百三十三車、大價七元五角二分五厘、小價七元四角七分五厘、七月分大豆未安六月分紅糧共安十一車、大價五元五角二分五厘、小價五元四角九分、

特殊會社的展望【19】
普及質業低利放欵 造福人群誠非淺鮮
在躍進途上的〃大興公司〃

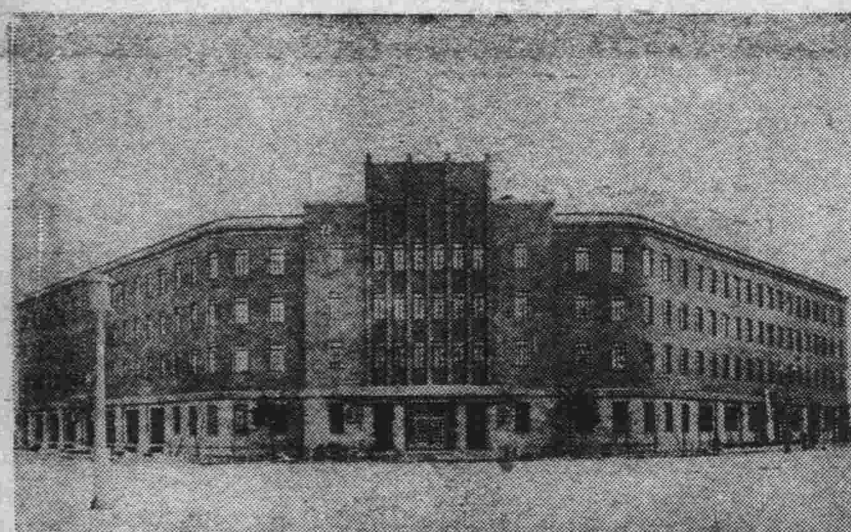

承繼舊政權時代爲各官銀行之附屬當舖、鑛山、電燈林業等各種事業、自建國創設了滿洲中央銀行後、將一切銀行合併了、此等之附屬事業因之分離、中央銀行組織辦法中有『附屬業務於一年以內使共他會社經營之』、中央銀行設中央實業局、行以整理廢合、漸次努力分離獨立之結果、除屬於統制事業電氣、製粉、印刷鑛山、林業、水道、航空等之特種者外、以六十五店(內本店三十八)之附屬事業、於大同二年七月一日、以資本國幣六百萬圓(全額繳納)而設立之會社、即爲株式會社大興公司、會社雖爲新設的、共事業爲極有歷史的確固的基礎、股份有貳拾萬股、因大部分歸滿洲中央銀行所有之故、故亦可稱爲該行之庶民金融部、當初共事業內容以當舖爲主、麥酒工場、燒鍋、油房雜貨、賣買、保險代理業、財產管理、公債社債共他有價證券之募集並保管等、由康德四年下半期左右、我經濟機構急速度變換、漸次統制經濟之該公司、爲順應此情勢、質業及保險代理業以外之油房、燒鍋、雜貨、麥酒等之雜業漸次與以賣却或廢業整理、對低利當舖之普及傾注全力、以圖庶民金融之圓滑、與大衆之減輕負擔至今日之事業種類比較從前稍呈單純化、其內容則顯著擴大強化了、創業當時僅六十五處營業所、現在全國已達百八十五處、合計百四十六處、當舖放欵額、已達四千五百萬圓之巨額、其放欵利息從來月額爲三分、因努力銳意、充實强化內容之結果、康德二年一月一日對奉天、錦州兩省之一部當舖開始實施減利、康德四年度七月一日創立滿洲四週年紀念日於全國一帶斷然實施二分五厘制、現在民營當舖營業者中、採用最低利率、於大同大街之一角聳立之社宅、嶄然高出一頭、現在滿日人社員約有四千餘名、董事長劉世忠氏、董事高橋芳藏、川上喜之、馬場勇、黃萬洲、范象魁諸氏之下、一致協力向此偉業邁進矣、創立以來排除幸苦之該公司至今日、具有如此驚人之發達偉大功勞的專務董事竹本節藏氏、於上月末逝去、此不但爲該公司之一大損失、即吾國民亦莫不惋惜備至、

(照片=爲巍然高聳的大興公司社宅外觀)

◇　◇　◇

各地商況

金銀

△金塊

倫敦(一日)	七磅八志五片
紐約(一日)	三五弗〇〇
海關金單位(二日)	

銀塊(一日)

倫敦(現)	一九片一六分一五
同(先)	一九片四分三
紐約(公定)	四二仙四分三
加拿大	四一仙五〇
孟買	五二留比一六分一一
中銀收買產金價格(每公分)	三圓八角五
新京足金每兩	二百圓
新京紋銀每兩	二圓二[illegible]

匯兌

△滿洲中央銀行總行▽

△紐約匯兌(一日)

倫敦	四弗六八仙一六分五
日本	二七弗三二仙
上海	一六弗一五仙
巴黎	二仙六五
柏林	四〇仙一三二分一

△倫敦匯兌(一日)

日本	一志二片
紐約	四弗六八仙二八
上海	八片一六分五
巴黎	一七六法七一
柏林	一一馬六七

△上海匯兌(二日)

日本	—
倫敦	八片四分一
紐約	一六弗一六分一

特產

(二日)

▲新京▼

	上午收盤	下午收盤
●大豆 六月卯	七五〇	七五一五
七月卯		
●高粱 現貨		
六月卯	五五一	五五二
七月卯		
八月卯		

▲大連▼

●大豆(百斤價)

	上午收盤	下午收盤
現貨	八三九	八四一
六月卯	八二九	八三二
七月卯	八二九	八三二
八月卯	八三一	八三二
九月卯	八二六	八二五
十月卯	七七八	七七八

●豆餅(一塊價)

	上午收盤	下午收盤
現貨	二九二五	二九二〇
六月卯	二九二〇	二八八〇
七月卯	二八五〇	二八四〇
八月卯	二八四〇	二八五〇
九月卯	二八五〇	

●豆油(一箱價)

	上午收盤	下午收盤
現貨	一八一五	
六月卯	一八三〇	一八二〇
七月卯	一八六五	一八六五
八月卯	一九一〇	一九〇〇
九月卯	一九三〇	一九三〇
十月卯		

●高粱(百斤價)

	上午收盤	下午收盤
現貨	六七六	
六月卯	六二五	六二七
七月卯	六三五	六三五
八月卯	六四三	六四五
九月卯	六四〇	六四二
十月卯	六〇二	六〇三

▲哈爾濱▼

●大豆

	上午收盤	下午收盤
五月卯	七〇四	七〇七
六月卯	七〇一	七〇五
七月卯	七〇一	七〇四

●小麥

	上午收盤	下午收盤
五月卯		

各地發到量

	大豆	豆餅	高粱	雜穀
新京發	一二四車	…車	一九車	三七車
四平街發	…車	…車	…車	二八車
公主嶺發	四車	一九車	五車	一三車
開原發	六車	…車	三車	一四車
大連到	三八〇車	八車	六車	九車

各地現貨

	高粱	包米	白米	稻
大連	六、〇〇	七、〇〇	一一、六〇	
四平街	五、九〇		一〇、一〇	九、九
公主嶺	五、七五		一三、五〇	
開原			一三、四〇	

商品

(二日)

▲大阪棉紗▼

	上午收盤	下午收盤
六月		
七月		
八月		

▲大阪棉布▼

	上午收盤	下午收盤
六月	二七二〇	二七二〇
七月	二七四〇	二七三五
八月	二七七〇	二七六〇
九月	二七九五	二八九〇
十月	二八四五	二八三五
十一月	二八五〇	二八五〇
十二月	二八六五	二八六五

▲大阪棉花▼

	上午收盤	下午收盤
六月	五八〇〇	五八〇〇
七月	五七四五	五七五五
八月	五七〇五	五七〇〇
九月		
十月		
十一月		五一三五

▲東京綿絲▼

	上午收盤	下午收盤
六月		

▲大阪人造絲▼

	上午收盤	下午收盤
六月		

▲東京人造絲▼

	上午收盤	下午收盤

▲橫濱生絲▼

	上午收盤	下午收盤
現	一一六八	一二一一
中	一一五一	一二七一
期	一一三一	一一五一

▲東京期米▼

	上午收盤	下午收盤
期		
中限		
先限	三六九六	三七〇四

▲大阪期米▼

	上午收盤	下午收盤
現	三六五五	三六五九
中限	三七〇四	三七一二
先限	三六二九	三七三三

▲仁川期米▼

	上午收盤	下午收盤
現		三五三四
中限	三五四〇	三五六三
先限	三五六九	三五八五

商業登記

●合名會社松屋百貨店變更、一、社員今田嘉知太於康德五年拾壹月拾九日共出資額全部讓渡與江木昭二退社讓受者日共出資額變更如左國幣五萬壹千五百圓全部履行江木昭二康德五年拾壹月貳拾八日登記

●裕昌源株式會社變更(支店)一康德五年拾月參拾日濱江省綏化縣綏化城北大街之支店移轉於左地支店濱江省綏化縣東門外糧業區實業前街壹號康德五年拾壹月八日登記

吉林區法院

華氏下奶藥　每瓶壹圓　乳末精　蔭華大藥房

大同報廣告部　電話二一二〇九六

止咳

雀斑

人造乳

功成銀行吉林本店通告

依據新銀行法施行規則第十七條之規定『銀行之本店及支店以外之營業所應附與出張所之名稱』敝行國內外之『辦事處』自本年五月一日起一律改稱『出張所』特此聲明

存款：定期存欵　活期存欵　零星存欵　通知存欵　存欵票據

放款：定期放欵　活期放欵　倉庫押欵　貨價押匯　票據貼現

匯兌：山東山西河北上海以及國內各大都市均可通匯

★總行(吉林財神廟胡同 電話二一八九)　分行(新京南大街 電話二三六八三)　分行(哈爾濱道外 電話二五一三)

膠皮馬車輪

車輪零件各種堅固無比

廉價販賣　新西洋滾珠各種舊外帶裡帶

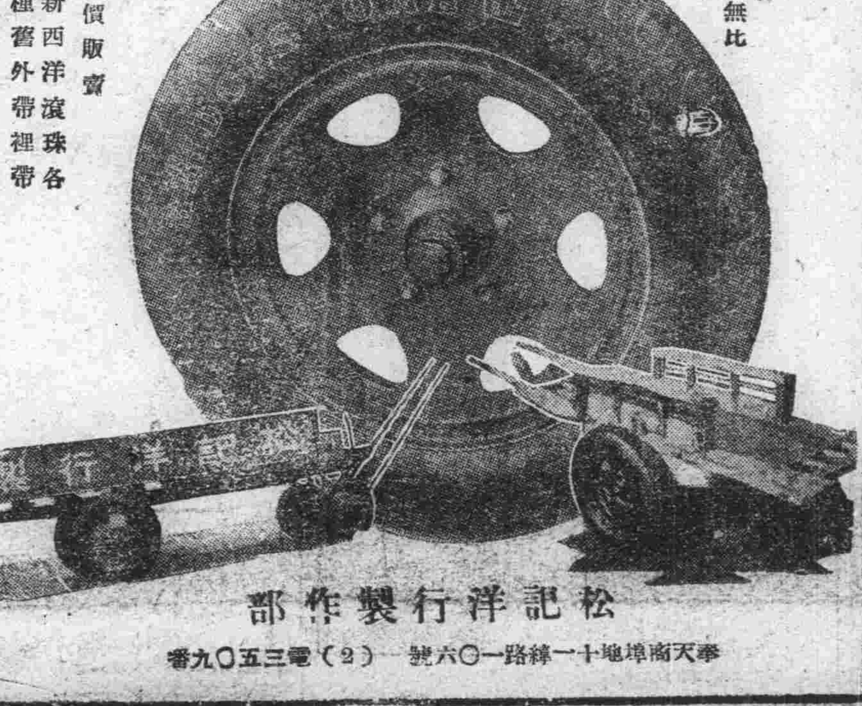

松記洋行製作部

奉天商埠地十一緯路一〇六號　電(2)三五〇九番

耳鼻咽喉科專門診療　自午前七時至午後七時

三井耳鼻科

院長醫學博士　三井忠

院址新京興安胡同一〇一號(新發屯放送局拐角)

(入院隨便應召往診)

電話 ②一四八五番(醫院用) ②一四七五番(醫室用) ②一三八三番(院長用)

通曉日語而願爲看護婦者來院接洽

天麩羅・油炸物・生菜用

白絞油

豐年製油股份公司　資本金壹、〇〇〇万圓　大連市山縣通東拓大樓

工場 大連滿水曉屯

滿洲總販賣處　恒裕洋行　大連市山縣通大倉大樓

順天醫院

(完備入院室)

內科　医学博士　小槁茂穗

外科　医学博士　髙槁善雄

產婦人科　專門医学士　江部正保

物療レントゲン科　医学博士　髙槁善雄

新京駅前　電③三六九〇(受付)三六七七(病室)

院長　医学博士　小槁茂穗

聖藥大仁最大長處

此藥揀撰高　藥料係所虔心脩合以故居常服此丸能防[illegible]皮[illegible]未[illegible]併補氣血轉弱爲[illegible]其卓效如神而其味清秀其香馥郁備嚼二三粒忽覺心神爽快併除口熱臭衆使聲音明哲玲瓏以故爲口中香劑亦頗妙化食消毒防疫通竅效驗頗靈是以每食後服用此丸必免腸胃各症之患喫烟喝酒之前後咀嚼服用此靈丸一二粒即覺異常美味併能除袪烟毒汪害

東瀛第一　健急靈藥　貴顯常用　名譽聖劑

銀粒大仁

〔主治〕

傷暑中寒　頭痛目眩　食積不消
水土不服　酒醉船暈　虛弱貧血
傷痛吐瀉　癧痞溜飲　時行傷風
卒中昏倒　精神鬱結　虫蝕牙痛

其外一切危急諸症服用此丸則能消毒除疫眞是起死回生之神効

〔以故現無難病之人〕

上船搭車　出遊行旅　演說談論　聽戲酒宴　訪人請客時疫流行等時宜須攜帶此靈丸寸時亦不可離左右也

總發行處　新京北大街　丸三興業株式會社支店藥品部

敬送　遺精早洩　腎虧腦弱　健忘不孕　古宮秘方

並贈　▲治瘋骨痛驗方　發藥醫圖　不取分文▼

照方配服（大同五六月）能使精神強固、思想敏活、容顏美麗、神效不稱人、半愈、萬莫奇、皆有謝函證明、各界欲索此方剪報請向上海跑馬廳路二五號中國腎腦病院函索即寄

韓奇逢　老牌　黑鷄白鳳丸

奉天省公署許可証二一〇號

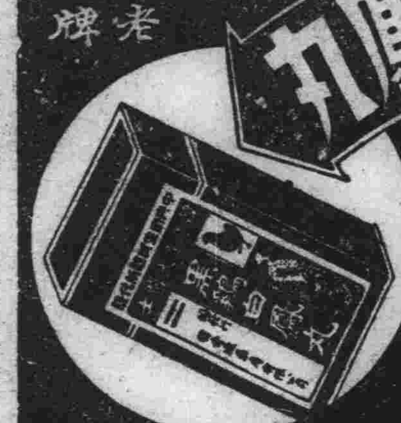

韓奇逢黑鷄白鳳丸，有多年歷史，最受女界信仰，主治一切經血百病、帶下、子宮寒冷，久不生育，服盡一盒，各藥不效，惟有黑鷄白鳳丸，一盒有效，連服除根，黑鷄與烏鷄有別，請認明黑鷄字樣

本藥特色

用科學新方式製成、丸粒小、服用便、効力大、風行各地、有三十餘年歷史、主治婦女一切經血百病卵巢疾患、子宮寒冷、內分泌不足勞傷、氣鬱、帶下、小腹塊病、服之一盒有效立竿見影、

【定價】每盒裝二百粒售洋五元半打二十五元

滿洲國發行處

奉天大西邊門外路北四二號　韓奇逢藥房
大連平和街四八　韓奇逢藥房
新京四馬路　中興大藥房　韓奇逢藥房
哈爾濱道外正陽十道街興周診療所內　韓奇逢藥房

華北各地發行處

北京西單北大街一五二號
太原帽兒巷六十四號
厚和市北門裡七號中西藥房
大同北街福興恒
欒縣車站勝記號
保定公記商行
濟南緯祥門外海德里
青島蘇州路十三號四
包頭大前街中間路北
張家口宋記派報社
唐山糧市街一和堂
煙台新華街福昌泰

華北總批發處　天津法租界三十號路五五號　韓奇逢藥房

鹿胎冷香丸

查鹿胎由化學之分析研究、內有含極豐富之胚胎線（即內分泌液卵巢等）又爲醫治婦科子宮病及經脈不調、久不孕育等國醫自數千年來即以鹿胎爲婦科之珍貴良藥、因煎熬泡炙、配合不精、業將鹿胎內月胎腺之效力、失去大半故配成後、不但易於腐敗用效力微小、本房有鑒於此乃發明用化學方法、配製「鹿胎冷香丸」盡採取遼東壯年牝鹿原胎、配以良貴藥品以最新科學之原因抽取鹿胎內之胚胎腺、配製以成者、故對於女科諸病、可稱有効良劑、

●特長●

本藥因內含鹿胎胚胎線、故對於婦女因卵巢而發生疾病者有效、無論年老年青、有病無病、或經停經閉、血虛血虧、以及小產滑胎、種種阻礙生育、顏面早老、及因卵巢發育不良難以孕育者、

●主治●

婦科良藥「鹿胎冷香丸」專治婦女經血不調、提前錯後、經脈閉止、經來腹痛、氣色不正、紫黑成塊、子宮寒冷、赤白帶下、腰腿疼痛、夜不安睡、午後發燒、心跳心熱、自汗盜汗、癆病咳嗽、氣虛血虧或胸脇脹飽、飲食少思、或子宮有病多年不孕、或屢患小產、連傷數胎以上各症一經服用均有良効、

定價、大盒國幣二元每打二十元小盒壹元每打十元

奉天金城大藥房總經理

外埠代售處

哈爾濱華美藥房大連德記全機、吉林五州藥房江省新新藥房中西藥房、新京義和謙藥房、奉天歐亞藥房、營口中西藥房、安東瑞祥泰、洮安和泰順洮南德慶仁、和發順、泰來·同和興、四平街和發瑞梨樹德慶亨、郭家店德慶隆、范家屯天德昶、和東豐廣聚長、朝陽鎮德慶通、海龍廣聚德、遼陽義和棠西豐積盛興、通化積盛和、伊通積盛宏、開魯德慶會、延吉和發益、遼中崇盛恒、公主嶺三合德、興京永和慶、昌圖順興福、鐵嶺和發久、開原驛德泰臨、開原同益利、通遼德慶會、遼源德慶會、開通同和順、八面城德慶同、清原永和順、法庫和發昌康平和發玉、[illegible]東同和德、樺甸德慶順、本溪和慶和成、撫順信仁堂、海城素思藥房、[illegible]中東和堂、新京中興藥房、天津金城藥房、

衰老之嗣解決此問題只有現代

強壯補劑　勃而興藥片……

是整內分泌　正常化之良藥

勃而興

有意想不到的　却病這樣快　是活爾蒙的効力
有意想不到的　額唐能還少　是活爾蒙的効力
有意想不到的　服後能立子　是活爾蒙的効力
有意想不到的　性交生快感　是活爾蒙的効力

（圖中寓意）

補腎聖藥　勃而興

功用　補腎壯陽　添精益髓　發育生殖　鞏固機能

主治　少年早婚　房勞過度　滑精早洩　陽萎不舉

凡由破身太早、手淫戕害、以致滑精遺精、精冷精清、子嗣缺乏、交換乏味、性慾苦悶、生趣索然、腰酸背痛四肢乏力等症、可急服勃而興藥片立能恢復健康、添精益髓、誠爲補腎第一仙丹也、

●價目每瓶大洋一圓六角

美人嫁於何人……

美病嫁於何人青年慾火中燒情不自禁
愛美人得美病今凱輯氏空前未有之新
發明白濁斷根靈藥　巧拿淋丸

◇能治急慢性淋症
◇能治便白便血
◇能治睪丸發炎
◇能治久醫無效之疚白濁症因內中有三大之聖藥

（一）即純檀香油精 SATNAL （二）沙婁兒 SALOL （三）梅天靈藍 METHYLONEBLUE 此三種藥品均有利尿消毒、又合以殺菌滅高貴藥品製造成丸、百醫百效、萬試萬靈爲各國醫士、臨床用藥皆爲最新最妙良方也、

每瓶國幣二圓

以上二種良藥各省各埠中外藥店均有出售

總發行濱江省　泰華西藥商行

她許

她在鏡前默自對話想到許多朋友的意見的確不錯他們稱讚原非易得這都是因她特別注意其身體乃有健康年少之美貌她不僅以表面禮儀上的清潔爲滿意且常不時一服清導丸保持其內臟潔淨活潑

清導丸服用便利藥性和平功效偉大能使腸部無蘊毒廢料之壅積又能疏暢肝木維持胃部和其他消化器官工作良好以此功能故善消面疹除口臭使精神清爽眼目晶瑩態度樂觀心怡體健

凡一切病恙由於腸胃失序而起者清導丸均爲無上珍品如便秘頭痛肝火胆疾腹痛痔瘡泄瀉痢疾清導丸防治均宜

各藥房皆有出售或逕向上海江西路四五一號韋廉士醫生藥局代理處奉天和記洋行購買

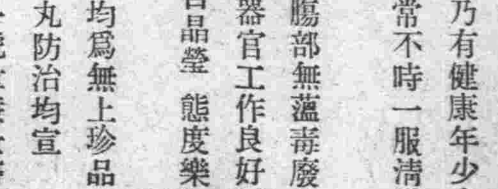

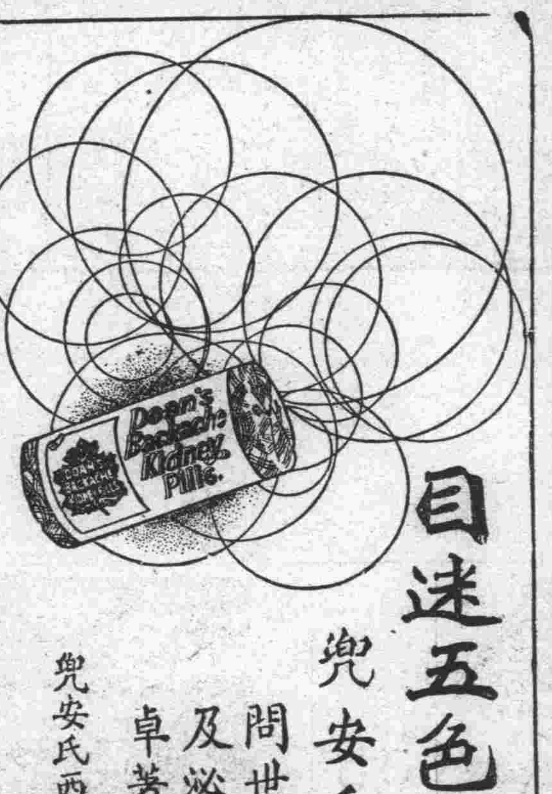

目迷五色　惟此最佳

兜安氏利腎丸

問世六十餘年治療腎病及泌尿系失常等症功效卓著非他種所能比擬也

兜安氏西葯公司啟　上海江西路四八九號
各大葯房　均有出售

便秘無憂

「兜安氏小粒通便丸」

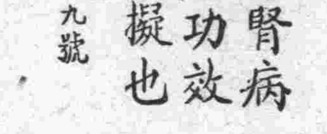

清導腸胃　久服無癮　為最和平之通便良藥

L.L.P-819

痔

化痔土龍散　外敷化痔藥膏

適應症廿四種痔瘡如各種痔漏肛門破裂大便走血奇痛奇癢膿血常流服用散劑外擦用藥膏痛止膿消可免刀割之苦

△本堂發售最有奇効的

健腦補腎　黑色大補丸
婦科靈藥　調經活絡丸

奉天大西關大街下頭路北一〇九號　張三多堂啟

索痔圖說明付郵票四分即寄

適應症

早衰早老　精力不足
腎虧腰痛　陽痿易洩
精冷精清　腎子寒涼
生殖減退　子嗣艱難
身體衰弱　動作氣喘

定價　大盒三元　小盒二元

請將此廣告剪下附郵票一百二十分即奉上大盒的美興賓一盒價值三元

總發售處奉天城內中街路北　普克德藥行

膠合板大廉價

吉川商會

地板片　膠合板

存貨豐富　免收送費

家具用乾燥各種板片　菲律賓木材　水曲柳及其他各種木材

精選材料　優良廉價

木材部　新京老松町七番地　電話三一二九一三番
家具部　新京永樂町二丁目　電話三一五六九二五番
大連出張所　大連市土佐町　電話二一四七三一五八番
合爾濱出張所　道裡斜紋二道街　電話四四〇七番
本店　東京深川富岡町一　二二四

時代化的　大光明攝影社

五月十六日正式開幕了

各界仕女們？欲得滿意的照片快來一試？

並且歡迎惠顧駕臨參觀

地址新京五馬路口國泰電影院東隣

借用電話（二）一一五四番

婦女外用良藥　下治丸

●白帶經血病　●一粒見奇效

婦女奇藥下治丸因爲藥力確實可靠所以屢承各國著名醫師題辭證明中國政府發獎狀主治婦女赤帶白帶腰痛腿痛子宮寒冷久不受孕月經來時肚痛腹內膨脹月經停閉經期不準產後病症肚內有氣塊血塊病塊寒塊等瘀積不下或因受寒生氣而得的一切經血病症妙在病者用後自見病塊化下功效顯著用法簡易只將藥粒放在生殖器內腹中積病寒塊等即化成穢塊流出病輕者少病重者多此乃根本治法藥力能經過子宮直接達到病所藥性純正和平病者用後生殖器內不覺有藥物之存在身體各部毫無痛苦幸祈同病婦女及時購用解除久病之痛苦即在一轉念之間耳每盒應用五日定價一元二角外埠購直寄天津北馬路北門東素波藥廠不收郵費用滿洲郵票可十足代欵

藥天津素波藥廠出品（北馬路北門東）　奉天代理店鐵樓北關東大藥房

電料

伊關商店

新京日本橋通十八　電話②二〇四〇・五七五一・六六七